

# מקורות שמות היישובים בישראל

## על-פי "אטלס ההתיישבות בישראל"

### חנה ביתן

(לשעבר, המרכזת המדעית של ועדת השמות הממשלתית)

החומר המוגש להלן, נותן תמונה מהימנה על השמות הרשמיים של היישובים בארץ ישראל עד שנת 2004.

אלה שמות רשמיים, שנתקבלו בוועדות השמות לדורותיהן, ("ועדת שמות היישובים על-יד הקק"ל" ו"ועדת השמות הממשלתית"), שהוסמכו על-פי דין לקבוע את שמות היישובים ולפרסמן כדין בילקוט הפרסומים (י"פ). להוציא את השמות המצוינים כ"ותיקים", שנבחרו בזמנו על-ידי המתיישבים ואומצו על-ידי המוסדות הלאומיים.

#### הערות:

- השמות המודגשים ברשימת חברי "ועדת השמות הממשלתית" מיום הקמתה, הם שמות חברי הוועדה בשנת 2004.
- צורת היישוב, ההשתייכות הארגונית, המעמד המוניציפלי, שנת התיישבות ונקודת הציון (נ"צ), לפי פרסום הלשכה המרכזית לסטטיסטיקה בשנת 2004.
- נקודות הציון הן לפי רשת ישראל הישנה.
- הכתיב והניקוד של השמות הותאמו ל"כללי הכתיב חסר הניקוד", שנקבעו על-ידי האקדמיה ללשון עברית.

## התוכן

- חברי הוועדה המדעית המייעצת ל"אטלס ההתיישבות בישראל" (2004)
- ברכת ראש הממשלה **אריאל שרון** (2004)
- פתח דבר, **פרופ' אברהם בירן**, יו"ר ועדת השמות הממשלתית (1950 – 2004)
- רשימת חברי "ועדת שמות היישובים על-יד הקק"ל".
- רשימת חברי "ועדת השמות לדורותיהן, עד שנת 2004.
- רשימת יושבי ראש (יו"ר) ועדת השמות לדורותיהן (-1922 (2022)
- רשימת מזכירי הוועדה לדורותיהן, משנת 1922 - 2006
- שמות היישובים ומקורותיהם, שנקבעו והתפרסמו רשמית על-ידי ועדת השמות הממשלתית, לפי סדר הא"ב.
- היישובים על פי שנת ההתיישבות (כולל גרף)
- מקורות שמות היישובים (כולל גרף)
- גרף, מקורות שמות היישובים ברוח הזמן.

## חברי הוועדה המדעית המייעצת:

פרופ' משה ברור (יו"ר), גאוגרף - אוניברסיטת תל-אביב.

מר מגן ברושי, ארכיאולוג - מוזיאון ישראל.

פרופ' עמירם גונן, גאוגרף - האוניברסיטה העברית.

פרופ' אבינועם דנין, בוטנאי - האוניברסיטה העברית.

פרופ' שמואל ספראי, היסטוריון - האוניברסיטה העברית.

פרופ' משה שרון, מזרחן - האוניברסיטה העברית.

---

The Israel '*Hityashvut*' Atlas  
Names of Settlements and Localities in Israel

האטלס יוצא לאור על-ידי משרד ראש הממשלה

© קופירייט תשס"ד 2004  
כל הזכויות שמורות  
למשרד ראש הממשלה  
ולכרטיא ירושלים

מסת"ב 965-220-526-5 ISBN

Printed in Israel



ראש הממשלה

## ברכת ראש הממשלה לאטלס ההתיישבות בישראל

לכל יישוב יש שם שנתנו לו בוניו, שנתן לו נופו, שנתנו לו אבותיו ונתנו לו לוחמיו.

כל יישוב מחבר אותנו אל האדמה, אל מקורותינו, אל תולדותיה של הארץ, אל המלחמות והשלום, אל הכבוד שהענקנו לשמם של חסידי אומות עולם וגדולי האומה, אל העצים והפריחות, אל החלומות ואל המעשים.

כל שם של יישוב מחבר אותנו זה אל זה ואת כולנו יחד לארצנו.

מעשה ליקוט שמות היישובים והנצחתם באטלס זה שכולו ארץ ישראל, הוא מעשה רב-השראה ומבורך, אשר יש לו ערך לאומי וחינוכי מהמעלה הראשונה.

יבואו על הברכה כל העושים, מי שעסק בקביעת השמות ליישובים השונים ובראשם פרופ' אברהם בירן העומד בראש ועדת השמות הממשלתית, כל חברי הוועדה שתרמו מזמנם ומהידע שברשותם והגב' חנה ביתן, המרכזת המדעית, שכתבה וערכה את המידע והביאה אותו לכל בית ישראל בדרך תמציתית ובהירה.

אני מקווה שאטלס זה ישרת נאמנה את אלה שלא ידעו, את אלה שחפצו לדעת והתביישו לשאול ואת היודעים, שבזכות האטלס תהיה ידיעתם לנחלת הכלל.

בהוקרה

א.ל.א.

אריאל שרון

## פתח דבר

"תנו רבנן הרואה מעברות הים ומעברות הירדן מעברות נחלי ארנון אבני אלגביש במורד בית חורון ואבן שבקש לזרוק עוג מלך בשן על ישראל ואבן שישב עליה משה בשעה שעשה יהושע מלחמה בעמלק ואשתו של לוט וחומת יריחו שנבלעה במקומה על כולן צריך שיתן הודאה ושבח לפני המקום" (ברכות נ"ד, א). כבר בראשיתה של ההתיישבות הציונית וב"ועדת שמות היישובים על יד הקרן הקיימת לישראל" בשנות העשרים שימשו השמות ההיסטוריים יסוד מוצק לשמות היישובים. ועדת השמות הממשלתית במשרד ראש הממשלה התמידה בזיהויים של השמות והאתרים העתיקים, הוסיפה שמות סמליים, פיוטיים, עצמים גיאוגרפיים, שמות גדולי העם, ראשי האומה, גיבורי ישראל, חלוצים, אוהבי הארץ ונדבניה. על כל אלה במבוא לספר זה.

חברי ועדת השמות הממשלתית, על ועדות המשנה ויושבי הראש שלהן, ראויים לשבח על תרומתם כי רבה ועל זמנם שהקדישו בהתנדבות, הודות להם עוברתה מפת הארץ. ברכה מיוחדת לחברת הוועדה חנה ביתן, המרכזת את עבודת הוועדה במשך 31 השנים האחרונות, שטרחה ועמלה ללא לאות ועתה סיכמה, כתבה וערכה אטלס מפואר ומושלם.

עתה מוגש לציבור הרחב אטלס שמות היישובים והמקומות בישראל, פרי עבודתן הברוכה של ועדת השמות שליד הקרן הקיימת ושל ועדת השמות הממשלתית במשרד ראש הממשלה.

פרופ' אברהם בירן

יו"ר הוועדה

## רשימת חברי "ועדת שמות היישובים על-יד הקק"ל"

הרשימה נערכה לפי סדר הא"ב:

מנחם אוסישקין (יושב-ראש), עקיבא אטינגר, אברהם אלמליח, פרופ' יצחק אלעזרי-וולקני (יושב-ראש), יעקב א' אריכא, יצחק בן-צבי, ד"ר אברהם יעקב ברור, ד"ר זאב וילנאי, יוסף ויץ (יושב-ראש), ד"ר בנימין מזר (מיזלר), יוסף מיוחס, פרופ' ד"ר נחום שלושץ, ישעיה פרס, פרופ' ד"ר יוסף קלוזנר, פרופ' ד"ר שמואל קליין, יוסף שפרינצק.

החברים בוועדה היו באי-כוח הקרן הקיימת לישראל, ההנהלה הציונית וקרן היסוד, הוועד הלאומי של כנסת ישראל, הסתדרות הפועלים החקלאיים, האוניברסיטה העברית והחברה העברית לחקירת ארץ ישראל ועתיקותיה.

## רשימת חברי "ועדת השמות הממשלתית" מיום הקמתה

הרשימה נערכה לפי סדר הא"ב:

פרופ' מיכאל אבי-יונה, **אדריכל אבינועם אבנון**, שלמה אבני, פרופ' יוחנן אהרוני, ד"ר צבי אילן, פרופ' מיכאל איש-שלוס, **עזריה אלון**, אברהם אלמליח, ראובן אלקלעי, פרופ' אלישע אפרת, יהושע ארבל, יעקב א' אריכא, ד"ר בן-ציון אשל, **פרופ' אברהם בירן (יושב-ראש)**, **חנה ביתן**, **פרופ' יהושע בן אריה**, א' בן חורין, יצחק בן צבי, ד"ר אברהם יעקב ברור, **פרופ' משה ברור**, **מגן ברושי**, ישעיהו ברזל, יעקב ברמור, יוסף ברסלבסקי, יצחק גבירץ, **אסתר גולדנברג**, **פרופ' עמירם גונן**, **אבי גורן**, מאיר גזית, בנימין דנה-פיקר, **פרופ' אבינועם דנין**, פרופ' חיים ז' הירשברג, פרופ' מנשה הראל, תיאודור התלגי, יוסף ויץ, פרופ' זאב וילנאי, **יהודה זיו**, פרופ' שמואל ייבין, **פרופ' משה כוכבי**, בן-ציון לוריא, מאיר מדרן, בני מושקין, פרופ' בנימין מזר, יוסף מרגלית, **ד"ר זאב משל**, **פרופ' דב ניר**, פרופ' שמואל ספראי, **פרופ' זאב ספראי**, פרופ' דוד עמירן, **ד"ר שוקרי עראף**, ישעיהו פרס, **מר ברוך פרצמן**, ד"ר חיים צבן, **פרופ' יורם צפירי**, **פרופ' נפתלי קדמון**, יעקב קיסלוב, **פרופ' זכריה קלאי**, פרופ' יוסף קלוזנר, שמואל ראובני, **פרופ' ריכב רובין**, **בנימין ריקרדו**, יצחק שלו, פרופ' דוד שרון, **פרופ' משה שרון**.

חברי הוועדה הם אנשי מדע, היסטוריונים, גאוגרפים, ארכיאולוגים, אנשי מקרא ולשון ונציגים של הקק"ל ושל משרדי ממשלה שונים.

השמות המודגשים הם שמות חברי הוועדה **היום**. קמנ 2004.

## **רשימת יושבי ראש (יו"ר) ועדת השמות (1922 – 2022)**

- **מר דוד ילין**, נשיא ועד הלשון וראש הוועד הלאומי, מונה על-ידי ממשלת המנדט הבריטי (1920 – 1922).
- **מר מנחם אוסישקין**, יו"ר ועדת השמות לקביעת שמות יישובים שליד קק"ל, בא-כוח הקרן הקיימת לישראל, לאחריו התמנה יו"ר קק"ל פרופ' יוסף ויץ (1922 – 1949).
- **מר זלמן ליף**, מונה בשנת 1949, על-ידי דוד בן גוריון ליו"ר הוועדה הגאוגרפית לקביעת שמות בנגב. עם מותו של ז' ליף, מונה פרופ' אברהם בירן, לשמש כיו"ר במקומו.
- **פרופ' אברהם בירן**, ארכיאולוג, בשנת 1951 החליטה ממשלת ישראל לאחד את הוועדה לקביעת שמות גאוגרפיים בנגב שליד משר ראש הממשלה, בראשותו של פרופ' אברהם בירן, עם הוועדה לקביעת שמות יישובים שליד משרד קק"ל, בראשותו של יוסף ויץ, ולמנות את פרופ' אברהם בירן על-ידי ממשלת ישראל למלא את תפקיד יו"ר ועדת השמות הממשלתית. (1951 - 2004).
- **פרופ' משה ברור**, גאוגרף.
- **פרופ' משה שרון**, מזרחן.

## **מזכירי הוועדה לדורותיהן, משנת 1922 - 2006**

- **לפי סדר כרונולוגי,**
- יעקב א' אריכא, ד"ר בן ציון אשל, ראובן אלקלעי, חנה ביתן (1972 - 2006).

## שמות היישובים ומקורותיהם, לפי סדר הא"ב



שנת התיישבות יהודית	מעמד מוניציפלי	צורת יישוב והשתייכות ארגונית	כינוי ארעי או שם קודם	נ"צ	שם היישוב
		יישוב כפרי לא יהודי	בית פלט	1460.0602	<b>אָבו קָרִינָאָת</b>
<b>מקור השם:</b> על-שם השבט המאכלס את היישוב.					
1987	מ"א משגב	יישוב קהילתי, האיחוד הקהילתי	אבטליון, הררית ב'	1828.2487	<b>אָבְטֵלְיוֹן</b>
<b>מקור השם:</b> שם פרטי היסטורי, חכם מחכמי הזוגות (בן-זוגו של שמעיה).					
1949	מ"א אלונה	מושב, חירות	יד ה-14, אלונה, סינדיאני	1495.2152	<b>אָבִיאֵל</b>
<b>מקור השם:</b> אביאל – כינויו המחתרתי של ישראל אפשטיין, איש הארגון הצבאי הלאומי אשר נפל בשליחות הארגון ברומא ביום ה' בטבת תש"ז.					
1960	מ"א מרום הגליל	מושב, תנועת המושבים	יראון ב'	1943.2772	<b>אָבִיבִים</b>
<b>מקור השם:</b> על-פי שם המעיין והנחל הסמוכים, עין אביב ונחל אביב.					
1950	מ"א באר טוביה	מושב, תנועת המושבים	יע"ל (יחידה עברית להובלה)	1258.1244	<b>אָבִיגְדוֹר</b>
<b>מקור השם:</b> לזכר סיר אוסמונד דה-אביגדור גולדסמיט, מראשוני הציונים באנגליה.					
1932	מ"א עמק חפר	מושב, תנועת המושבים	אלונה, יד ה-14	1379.1950	<b>אָבִיחִיל</b>
<b>מקור השם:</b> שם פרטי במקרא, אסתר בת אביחיל, (אסתר ב', טו). הוראת השם "אביחיל" היא איש-הקִּיל. השם מלמד שמייסדי המושב "ארגון החיילים המשוחררים", ממלחמת העולם הראשונה היו אנשי חיל במלחמה ובהגנת המולדת השואפים לעשות חיל בחקלאות ובבניין המולדת.					
1953	מ"א הגלבע	מושב, תנועת המושבים	תענך מזרחי א'	1789.2182	<b>אָבִיטֵל</b>
<b>מקור השם:</b> לציון ברכת הטל שתבוא במקום קללת דוד. "הרי בגלבע אל טל ואל מטר עליכם..." (שמואל ב' א', כא).					
1958	מ"א מטה יהודה	מושב, הפועל המזרחי	עדולם 9	1518.1210	<b>אָבִיעֶזֶר</b>
<b>מקור השם:</b> לזכר אביעזר זיגמונד גסטטנר, נשיא הקרן הקיימת לישראל באנגליה.					
1980	מ"א מעלה יוסף	יישוב קהילתי, בלא השתייכות	אדר הר שר-שלום	1772.2716	<b>אָבִירִים</b>
<b>מקור השם:</b> כשם החורבה הסמוכה.					
1932	מועצה מקומית	יישוב עירוני		1393.1860	<b>אָבֵן יְהוּדָה</b>
<b>מקור השם:</b> על-שם אליעזר בן-יהודה (1858-1922), מחיה הלשון העברית שראה בה ערך לאומי ראשון במעלה, ממקימי ועד הלשון העברית ומחבר מילון הלשון העברית הישנה והחדשה.					

1960	מ"א מעלה יוסף	מושב, תנועת המושבים	שומרה ב'	1779.2754	<b>אַבן מְנַחֵם</b>
<b>מקור השם:</b> לזכר ד"ר מנחם-ארתור הנטקה (1874-1955), ממייסדי הציונות המדינית וראש קרן היסוד למן ייסודה. "אבן" - לפי הנוף הסלעי של המקום.					
1950	מ"א מטה יהודה	מושב, תנועת המושבים	אבטח, לוזים	1628.1300	<b>אַבן ספיר</b>
<b>מקור השם:</b> לזכר ר' יעקב הלוי ספיר (1822-1885), חוקר תפוצות ישראל. בספרו "אבן ספיר" תיאר את יהודי הארצות שביקר בהן ובעיקר את יהודי תימן.					
1956	מ"א שפיר	יישוב כפרי	אומן	1274.1092	<b>אַבן שְמוּאֵל</b>
<b>מקור השם:</b> לזכר שמואל ברונפמן, מראשי הציונים בקנדה.					
1978	מ"א גולן	מושב, הפועל המזרחי	תל זית	2221.2478	<b>אַבְנֵי אֵיתָן</b>
<b>מקור השם:</b> השם ניתן לזכר שישה מחברי הגרעין שנפלו במערכות ישראל: יהודה אריה, אילנה בולה, אבנר גבורין, תמר דרור, בני חנני, יונה סובר.					
1990	מ"א שומרון	יישוב קהילתי, אמנה	אבני חפץ	1575.1880	<b>אַבְנֵי חֶפֶץ</b>
<b>מקור השם:</b> מטבע לשון מקראי, "וכל גבלך לאבני חפץ" (ישעיה נ"ד, יב) ועל-פי שמה של ח'רבת אל חפצה הסמוכה.					
1983	מ"א מגילות ים-המלח	מקום	נח"ל קדרון, נח"ל אבנת	1915.1208	<b>אַבְנֵת</b>
<b>מקור השם:</b> שם עברי מחודש במשקל השמות המקראיים אֶסְנַת, בְּשֵׁמֶת.					
1990	מ"א אשכול	יישוב כפרי		0866.0678	<b>אַבְשָׁלוֹם</b>
<b>מקור השם:</b> על-שם אבשלום פיינברג, חבר ארגון ניל"י שנפל באזור הזה.					
1984	מ"א הר חברון	יישוב קהילתי, חירות	מצפה אמציה, דורן	1515.1065	<b>אַדוֹרָה</b>
<b>מקור השם:</b> גזור מן השם אדורים (דבה"ב י"א, ט), המזוהה כ-3 ק"מ מהיישוב.					
1956	מ"א הגלבע	מושב, תנועת המושבים	קוממיות ב', תענך מרכזי ב'	1757.2173	<b>אַדִירִים</b>
<b>מקור השם:</b> שם סמלי משירת דבורה "אז ירד שריד לאדירים...." (שופטים ה', יג). לזכר המעשים האדירים שחוללו פה במלחמת העצמאות.					
1976	מ"א גולן	מושב שיתופי, העובד הציוני	הר אודם	2202.2888	<b>אַדָם (אודם)</b>
<b>מקור השם:</b> על-שם ההר הסמוך, לפניו א-תל אל-אחמר.					
1958	מ"א מטה אשר	קיבוץ, הקיבוץ הארצי	צורעם, ח'רבת אֶדְמַת'	1702.2760	<b>אַדְמִית</b>
<b>מקור השם:</b> צליל עברי לשם הערבי ח'רבת אֶדְמַת'.					
1961	מ"א מטה יהודה	מושב, תנועת המושבים	עדולם 8	1495.1187	<b>אַדְרָת</b>
<b>מקור השם:</b> על-פי יחזקאל, "גפן אדרת" ( י"ז, יח), לציון ענף הכרם והגפן באזור.					

1969	מ"א אשכול	מושב, תנועת המושבים	בשור ב'	0955.0720	<b>אהד (אוהד)</b>
<b>מקור השם:</b> שם פרטי במקרא, בן שלישי לשמעון בן יעקב (בראשית מ"ו, י').					
1951	מ"א עמק הירדן			2039.2358	<b>אהלו (אוהלו)</b>
<b>מקור השם:</b> שם סמלי, לזכר ברל כצנלסון (1887-1944), מנהיג דגול רב-פעלים שאת אוהלו הראשון נטה בקבוצת כינרת הסמוכה.					
1948	מ"א חוף השרון	מושב, האיחוד החקלאי	ואדי פלק	1357.1855	<b>אודים</b>
<b>מקור השם:</b> שם סמלי לכבוד שארית הפלטה ממחנות ההסגר: "...כאוד מוצל משרפה..." (עמוס ד', יא).					
1989	מ"א מרום הגליל	יישוב קהילתי, אמנה		1920.2679	<b>אור הגנוז</b>
<b>מקור השם:</b> שם סמלי שהוא מושג השאוב מספרות הקבלה והחסידות.					
1957	מ"א שער הנגב	קיבוץ, תק"ם	חוה חקלאית של "ייצור ופיתוח"	1122.1074	<b>אור הנר</b>
<b>מקור השם:</b> היישוב ממערב לברור חיל, לפי הברייתא בסנהדרין "אור הנר בברור חיל-משתה שם, משתה שם." ("ל"ב, ע"ב).					
1950	עירייה	יישוב עירוני	סקיה	1356.1597	<b>אור יהודה</b>
<b>מקור השם:</b> לזכר הרב ר' יהודה אלקלעי (1798-1879), מראשוני הרבנים במאה ה-19 ממבשרי הציונות, שדגלו בשיבת ציון לפני שקמה תנועת חובבי ציון.					
1951	מועצה מקומית	יישוב עירוני	מעברת קיסרי	1425.2127	<b>אור עקיבא</b>
<b>מקור השם:</b> לזכר ר' עקיבא וחבריו, עשרת הרוגי מלכות, שעונו ונרצחו בכלא קיסרי.					
1950	מ"א מטה יהודה	מושב, תנועת המושבים		1645.1290	<b>אורה</b>
<b>מקור השם:</b> שם סמלי על-פי מגילת אסתר: "ליהודים היתה אורה ושמחה וששון ויקר" (ח', טז).					
1952	מ"א באר טוביה	מושב, תנועת המושבים	באר טוביה ב'	1249.1276	<b>אורות</b>
<b>מקור השם:</b> מלשון "אור" ומלשון "טל אורות" "...כי טל אורות טלך..." (ישעיה כ"ו, יט).					
1978	מ"א גולן	קיבוץ, תק"ם	א-דלוי	2213.2771	<b>אורטל</b>
<b>מקור השם:</b> לציון ריבוי הטללים באזור.					
1946	מ"א אשכול	קיבוץ, תק"ם	עימרה	1047.0793	<b>אורים</b>
<b>מקור השם:</b> שם סמלי המבטא יציאה מחשכת הגלות אל האור - ההתיישבות העברית בארץ-ישראל. היישוב הוקם במוצאי יום הכיפורים 1946 והוא מאחד-עשר היישובים שהוקמו בנגב באותה שנה.					
1985	מועצה מקומית	יישוב עירוני	אורנית, צמרות	1490.1717	<b>אורנית</b>
<b>מקור השם:</b> על-פי עצי האורן שבאזור.					

1937	מ"א זבולון	קיבוץ, תק"ם		1610.2446	<b>אוֹשָׁה</b>
<b>מקור השם:</b> צורה עברית לשם הערבי ח'רבת הוֹשָׁה (הוֹשָׁה), שהיא אושה ההיסטורית מימי המשנה והתלמוד (בבלי, ראש השנה לא, א). לאחר מלחמת בר כוכבא עברה הסנהדרין מיבנה לאושה.					
1948	מועצה מקומית	יישוב עירוני	יאזור	1320.1587	<b>אָזוֹר</b>
<b>מקור השם:</b> שם היסטורי, (יהושע י"ט, מה, לפי תרגום השבעים).					
1976	מ"א באר טוביה	יישוב כפרי		1281.1280	<b>אָחוּהָ (אחוזה)</b>
<b>מקור השם:</b> שם סמלי.					
1950	מ"א לכיש	מושב, הפועל המזרחי	מעגלים	1283.1067	<b>אָחֻזִים (אחוזים)</b>
<b>מקור השם:</b> שם פרטי במקרא ("דבה"א ד', ו).					
1998	מ"א עמק יזרעאל	יישוב כפרי	אחוזת דברת	1820.227 5	<b>אָחֻזַת בָּרֶק (אחוזת ברק)</b>
<b>מקור השם:</b> על-שם ברק בן אבינועם (שופטים ד', ו).					
		אחוזת פרטית		199.202	<b>אָחֻזַת שׁוֹשָׁנָה (אחוזת שושנה)</b>
<b>מקור השם:</b> בראש רמת כוכב.					
1950	מ"א מטה אשר	מושב, תנועת המושבים		1663.2569	<b>אָחִיהוּד</b>
<b>מקור השם:</b> שם פרטי במקרא "ולמטה בני אשר נשיא אחיהוד בן שלמי" (במדבר ל"ד, כז).					
1951	מ"א עמק חפר	מושב, תנועת המושבים	צפון המעפיל	1491.1991	<b>אָחִיטוֹב</b>
<b>מקור השם:</b> שם פרטי במקרא (שמואל א' י"ד, ג).					
1950	מ"א חבל מודיעין	מושב, תנועת המושבים	דרום מזרח לוד 2	1415.1493	<b>אָחִיסוֹמָךְ</b>
<b>מקור השם:</b> שם פרטי במקרא (שמות ל"א; ל"ח, כג).					
1950	מ"א עמק לוד	מושב, הפועל המזרחי	צפון מערב לוד 3	1380.1542	<b>אָחִיעֶזֶר</b>
<b>מקור השם:</b> שם פרטי במקרא (במדבר א', יב).					
1949	מ"א דרום השרון	קיבוץ, תק"ם	צפון קלקיליה	1482.1797	<b>אָיִל (אייל)</b>
<b>מקור השם:</b> שם סמלי, באומץ המתיישבים ובאייל כוחם יובטחו הגבולות.					
1938	מ"א מטה אשר	קיבוץ, הקיבוץ הארצי	השומר הצעיר א"י ב'	1709.2743	<b>אֵילוֹן</b>
<b>מקור השם:</b> בזיקה אל עצי האלה והאלון שהסביבה משופעת בהם.					
1962	מ"א חבל אילות	קיבוץ, תק"ם	ניר אילת, מבוא אילת	1461.8882	<b>אֵילוֹת</b>
<b>מקור השם:</b> שם היסטורי "אילת אילות על שפת הים..." (דבה"ב ח', ז).					

1902	מ"א הגליל התחתון	מושב, האיחוד החקלאי	סג'רה	1886.2401	<b>אילניה</b> (אילנייה)
<b>מקור השם:</b> על-פי השם הערבי שג'רה (סג'רה), שפירושו אילן ומכאן השם העברי אילנייה.					
1951	עירייה	יישוב עירוני	אמרשרש (אמרשרש)	1449.8853	<b>אילת</b>
<b>מקור השם:</b> שם היסטורי, "מדרך הערבה מאילת ומעציון גבר" (דברים ב', ח).					
1918	מ"א הגליל העליון	קיבוץ, תק"ם		2043.2698	<b>אילת השחר</b> (איילת השחר)
<b>מקור השם:</b> תרגום השם הערבי הקודם של המקום – נג'מת א-צ'בח. השם "איילת השחר" מסמל בספרות התלמוד את תחיית ישראל בארצו (ירושלמי ברכות פ"א ה"א, ב ע"ג), כן מופיע בתהלים "למנצח על אילת השחר מזמור לדוד" (כ"ב, א).					
1984	מ"א שומרון	יישוב קהילתי, אמנה	תל חיים, אגוז	1792.1753	<b>איתמר</b>
<b>מקור השם:</b> שם פרטי במקרא, בנו של אהרן הכהן (שמות כ"ח, א).					
1955	מ"א שפיר	מושב, הפועל המזרחי	עוזה ג', לכיש 9	1262.1090	<b>איתן</b>
<b>מקור השם:</b> שם סמלי, על-פי עמוס "ויגל כמים משפט וצדקה כנחל איתן" (ה', כד).					
1952	מ"א מטה יהודה	יישוב מוסדי		1591.1318	<b>איתנים</b>
<b>מקור השם:</b> מלשון איתן – חזק (במדבר כ"ד, כא). מלשון איתנים – הרים גבוהים (מיכה ו', ב).					
	מ"א יואב	יישוב כפרי לא יהודי		1320.1254	<b>אל עזי</b>
	מ"א מנשה	יישוב כפרי לא יהודי	אל עריאן	1621.2115	<b>אל עריאן</b>
1971	מ"א גולן	קיבוץ, תק"ם	עין חור	2223.2873	<b>אל-רום</b>
<b>מקור השם:</b> שם סמלי, בזיקה אל מרומי גולן.					
1980	מ"א עמק זרעאל	יישוב קהילתי, תנועת המושבים	יפתחאל א'	1705.2402	<b>אלון הגליל</b>
<b>מקור השם:</b> שם סמלי, על-פי עצי האלון שבגליל.					
1979	מ"א שומרון	יישוב קהילתי, אמנה	אלון מורה	1812.1818	<b>אלון מורה</b>
<b>מקור השם:</b> שם היסטורי, על-שם המקום הראשון שחנה בו אברהם אבינו (בראשית י"ב, ו).					
1970	מ"א גוש עציון	יישוב כפרי		1620.1182	<b>אלון שבות</b>
<b>מקור השם:</b> היישוב הוקם ליד האלון העתיק. השם סמלי לציון השיבה לגוש עציון.					

1948	מ"א עמק זרעאל	מושב שיתופי, העובד הציוני	מאבק	1663.2374	<b>אלוני אבא</b>
<b>מקור השם:</b> לזכר הצנחן השליח אבא ברדיצ'ב שנפל בשליחותו הנועזה באירופה הכבושה בימי מלחמת העולם השנייה.					
1981	מ"א גולן	מושב שיתופי, הפועל המזרחי	תל פזרה	2286.2721	<b>אלוני הבשן</b>
<b>מקור השם:</b> כלשון הנביא ישעיה "ועל כל ארזי הלבנון הרמים והנשאים ועל כל אלוני הבשן" (ב', יג).					
1949	מ"א מנשה	יישוב מוסדי	כפר גרינבוים	1505.2129	<b>אלוני יצחק</b>
<b>מקור השם:</b> לזכר יצחק גרינבוים (1879-1970), מנהיג יהדות פולין ומראשי התנועה הציונית, חבר ההנהלה של הסוכנות היהודית ושר הפנים הראשון בממשלת ישראל.					
1938	מ"א עמק זרעאל	קיבוץ, תק"ם	גבעת קוסקוס- טבעון	1638.2362	<b>אלונים</b>
<b>מקור השם:</b> לכבוד עץ האלון, שכן במקום ובסביבתו יש שרידים של יערות-אלונים.					
1968	מ"א גולן	מושב, תנועת המושבים	אל על, אלי-על, נח"ל אל-על	2190.2460	<b>אלי עד</b>
<b>מקור השם:</b> על-שם אלי כהן איש שירות המודיעין הישראלי שהועלה לגרדום בסוריה בשנת 1965. כהן נחשב לגיבור בזכות תעוזתו, הישגיו, מסירותו וסופו הטרגי.					
1950	מועצה מקומית	יישוב כפרי		1433.2016	<b>אליכין</b>
<b>מקור השם:</b> שם סמלי מחודש על-פי השמות המקראיים אליקים (מלכים ב' י"ח יח) ויהויכין (מלכים ב' כ"ד, ו).					
1982	מ"א חוף עזה	יישוב קהילתי, אמנה	זיקים ג'	1029.1104	<b>אלי-סיני</b>
<b>מקור השם:</b> שם סמלי ופירושו בדרך אל סיני.					
1982	מ"א חבל אילות	קיבוץ, הקיבוץ הארצי	סמר ב'	1510.9120	<b>אליפז</b>
<b>מקור השם:</b> שם פרטי במקרא, אחד משלושת רעי איוב (איוב ב', יא)					
1949	מ"א מבואות החרמון	מושב, תנועת המושבים	זנגריה א'	2015.2615	<b>אליפלט</b>
<b>מקור השם:</b> שם פרטי במקרא, מגיבורי המלך דוד (שמואל ב' ה', טז; שמואל ב' י"ג, לד).					
1949	מ"א מגידו	יישוב כפרי		1566.2266	<b>אליקים</b>
<b>מקור השם:</b> שם פרטי במקרא (מלכים ב' י"ט, ב), שנבחר בזכות משמעותו הסמלית.					
1933	מ"א עמק חפר	יישוב כפרי, התאחדות האיכרים		1417.1984	<b>אלישיב</b>
<b>מקור השם:</b> שם סמלי, האל ישיב את שבות עמו ישראל.					
1951	מ"א דרום השרון	מושב, תנועת המושבים	מזרח ירקונה, כרמים	1433.1732	<b>אלישמע</b>
<b>מקור השם:</b> שם פרטי במקרא (במדבר א', י).					

1982	מ"א ערבות הירדן	היאחזות נח"ל	נחל פרת	1953.1422	<b>אַלישע</b>
<b>מקור השם:</b> על-שם אלישע הנביא (מלכים ב', ב', א').					
1961	מ"א עמק הירדן	מושב, תנועת המושבים	כורזים	2066.2575	<b>אַלמגור</b>
<b>מקור השם:</b> שם סמלי שמשמעותו אל-פחד, המבטא את הגבורה ואת העמידה בלא רתע על משמר הביטחון באזור הספר.					
1965	מ"א שפיר	יישוב כפרי	חזון יחזקאל	1259.1178	<b>אַלמה (אלומה)</b>
<b>מקור השם:</b> השם מבטא את האופי החקלאי של האזור.					
1977	מ"א מגילות ים-המלח	קיבוץ, תק"ם	קליה ב' נח"ל אלמוג	1937.1330	<b>אַלמוג</b>
<b>מקור השם:</b> על שם יהודה אלמוג (קופלביץ), ממחיי היישוב העברי בחבל סדום בשנות החמישים של המאה העשרים וראש המועצה הראשון של המועצה האזורית "תמר".					
1941	מ"א עמק הירדן	קיבוץ, תק"ם	ביתניה	2015.2348	<b>אַלמות (אלומות)</b>
<b>מקור השם:</b> השם מביע משאלה שירבה ביישוב קציר-התבואה באלומות.					
1998	מועצה מקומית	יישוב כפרי	מזור א'	1453.1618	<b>אַלעד</b>
<b>מקור השם:</b> שם פרטי במקרא (דבהי"א ז', כא) המשמש בפיוטים כינוי לעם ישראל.					
1975	מ"א גוש עציון	יישוב קהילתי, הפועל המזרחי	עציון ג'	1638.1185	<b>אַלעזר</b>
<b>מקור השם:</b> על-שם אלעזר החשמונאי שנהרג בקרב באזור זה.					
1983	מועצה מקומית	יישוב עירוני	קרני שומרון ג', צוותא	1512.1753	<b>אַלפי מנשה</b>
<b>מקור השם:</b> מטבע לשון מקראי, "והם רבבות אפרים והם אלפי מנשה" (דברים ל"ג, יז).					
1949	מ"א מעלה יוסף	מושב, תנועת המושבים		1805.2709	<b>אַלקוש</b>
<b>מקור השם:</b> צורה עברית לשם הערבי אַלקאסי					
1977	מועצה מקומית	יישוב עירוני	מסחה, פארים	1537.1689	<b>אַלקנה</b>
<b>מקור השם:</b> שם פרטי במקרא, אבי הנביא שמואל (שמואל א' א', א').					
		יישוב כפרי לא יהודי		1390.0762	<b>אַם בטיין (אַם בטיין)</b>
<b>מקור השם:</b> שם גאוגרפי.					
1950	מ"א באר טוביה	מושב, תנועת המושבים	אשדוד ג'	1197.1275	<b>אַמונים</b>
<b>מקור השם:</b> שם סמלי על-פי ישעיה "פתחו שערים...שמר אמונים" (כ"ו, ב).					
1950	מ"א מרום הגליל	מושב, תנועת המושבים	פרוד עילית, שפר ב'	1923.2602	<b>אַמירים</b>
<b>מקור השם:</b> שם סמלי גאוגרפי, המציין שהיישוב הוקם במקום גבוה בראש ההרים. אמירים - צמרות					

1958	מ"א הגלבווע	יישוב כפרי		1729.2187	<b>אַמֶן (אומן)</b>
<b>מקור השם:</b> לפי המשמעות אומן - תלם בשדה: "... ונותנים פאה מכל אמן ואמן" (פאה ד,ה).					
1983	מ"א מבואות החרמון	מושב, העובד הציוני		2039.2568	<b>אַמְנוֹן</b>
<b>מקור השם:</b> על-שם דג האמנון המצוי בכינרת.					
1949	מ"א עמק חפר	מושב, תנועת המושבים		1495.1973	<b>אַמֶץ (אומץ)</b>
<b>מקור השם:</b> שם סמלי המבטא את אומץ רוחם של המתיישבים והם גם ראשי תיבות ל"ארגון מתיישבים צבאי".					
1955	מ"א לכיש	מושב שיתופי, חירות		1419.1045	<b>אַמְצִיָּה</b>
<b>מקור השם:</b> שם פרטי במקרא (מלכים ב' י"ב, כב).					
1978	מ"א גולן	מושב, תנועת המושבים	כפ"ת א', עלייה 70	2195.2625	<b>אַנְיָעָם</b>
<b>מקור השם:</b> שם פרטי במקרא, מבני שבט מנשה (דבהי"א ז', יט).					
1983	מ"א גוש עציון	יישוב קהילתי, פועלי אגודת ישראל	מיצד	1675.1105	<b>אַסְפָּר</b>
<b>מקור השם:</b> על יסוד ח'רבת זעפראן הסמוכה (קדמוניות י"ג 8).					
1967	מ"א גולן	קיבוץ, תק"ם	פיק	2159.2428	<b>אַפִּיק</b>
<b>מקור השם:</b> שם סמלי גאוגרפי, על-פי אפיקי הנחלים שבאזור וכן על-פי קרבת הצליל אל השם כפר פיק ששכן באזור.					
1932	מ"א עמק הירדן	קיבוץ, תק"ם		2045.2317	<b>אַפִּיקִים</b>
<b>מקור השם:</b> א. בזיקה אל אפק ההיסטורית בגולן. ב. הקיבוץ שוכן בין שני אפיקי מים חשובים - נהר הירמוך ונהר הירדן שהשפיעו על טבע העמק בחי ובצומח.					
1950	מ"א אפעל	מקום	אונו	1345.1618	<b>אַפְעֵל-מֶרְכֵּז סמינריוני</b>
<b>מקור השם:</b> ראשי תיבות של אגודת פועלים עבריים לאומיים, האגודה המייסדת בארה"ב					
1939	מ"א מטה אשר	קיבוץ, תק"ם	משמר הים, פלוגת הים	1623.2493	<b>אַפֶּק</b>
<b>מקור השם:</b> שם היסטורי, עיר כנענית בנחלת אשר, "ועמה ואפק...זאת נחלת מטה בני אשר..." (יהושע י"ט, ל-לא).					
1955	עירייה	יישוב עירוני		1139.0805	<b>אַפִּקִים (אופקים)</b>
<b>מקור השם:</b> שם סמלי גאוגרפי לציון האופקים הנרחבים הנפתחים בסביבה.					
1980	מועצה מקומית	יישוב עירוני	אפרת	1642.1175	<b>אַפְרָתָה</b>
<b>מקור השם:</b> שם היסטורי בתוספת ה"א המגמה - אל אפרת, על-פי הנאמר בספר בראשית "בדרך אפרתה היא בית לחם" (ל"ה, יט).					

1949	מ"א הגליל התחתון	מושב, תנועת המושבים	כפר חיטין, ארגון החיל	1959.2465	<b>אַרְבֵּל</b>
<b>מקור השם:</b> שם היסטורי, יישוב בימי בית שני, ימי המשנה והתלמוד.					
1968	מ"א ערבות הירדן	מושב, חירות		1995.1754	<b>אַרְגָּמָן</b>
<b>מקור השם:</b> השם ניתן לזכרם של אריה רגב וגד מנלה, שנפלו בבקעה לאחר מלחמת ששת הימים, בתקופת המרדפים.					
1949	מ"א שער הנגב	קיבוץ, תק"ם	החושלים	1091.1078	<b>אַרְז</b>
<b>מקור השם:</b> על-שם עץ יער מחטני אשר במקרא ובספרות הוא סמל הגבורה (ישעיה מ"א, יט).					
1978	עיר	יישוב עירוני	חארס	1663.1679	<b>אַרְיָאֵל</b>
<b>מקור השם:</b> השם פיוטי וסמלי, כינוי מליצי לירושלים או למזבח שבבית המקדש.					
1951	מ"א זבולון	יישוב מוסדי	סמינר הקיבוצים	1605.2353	<b>אַרְנִיָּם</b> (אורנים)
<b>מקור השם:</b> על יסוד עצי אורן-ירושלים המאפיינים את הר הכרמל וסביבתו.					
1995	מ"א חוף השרון	יישוב כפרי	ארסוף	1328.1800	<b>אַרְסוּף</b>
<b>מקור השם:</b> ארסוף, לשעבר אפולוניה שנבנתה בידי היוונים במקום העיר הכנענית רשפונה. למן המאה ה-6 או ה-7 המקום נקרא ארסוף.					
1955	מ"א מרחבים	מושב, תנועת המושבים	שובל מזרחי 3	1183.0950	<b>אַשְׁבּוּל</b>
<b>מקור השם:</b> אשכול – תפרחת של תירס. השם מתאר את גידולי האזור – דגנים ותירס.					
1979	מ"א משגב	קיבוץ, תק"ם	אשחר, משעול בגליל, גבעת קרד	1789.2535	<b>אַשְׁבֵּל</b>
<b>מקור השם:</b> כשם צמח-בר ממשפחת השפתניים הגדלים בסלעים ובצוקים באזור ובארץ.					
1955	עירייה	יישוב עירוני	אשדוד-ים	1161.1344	<b>אַשְׁדוּד</b>
<b>מקור השם:</b> שם היסטורי, "מעקרון וימה כל אשר על-יד אשדוד וחצריהן" (יהושע ט"ו, מו).					
1933	מ"א עמק הירדן	קיבוץ, תק"ם		2048.2293	<b>אַשְׁדוֹת יַעֲקֹב</b> (איחוד)
<b>מקור השם:</b> על שם יעקב (ג'ימס) רוטשילד (1878-1957), בנו של "הנדיב הידוע". היישוב סמוך לגשר על הירדן, שמעברו הקים פנחס רוטנברג (בשנת 1928) את מפעל החשמל הארץ-ישראלי.					
1933	מ"א עמק הירדן	קיבוץ, תק"ם		2049.2299	<b>אַשְׁדוֹת יַעֲקֹב</b> (מאוחד)
<b>מקור השם:</b> ראו אשדות יעקב (איחוד) הפילוג לשני קיבוצים (איחוד ומאוחד) היה בשנת 1953.					

1986	מ"א משגב	יישוב קהילתי, המרכז החקלאי	משעול בגליל, משעולים	1785.2545	<b>אָשָׁחַר</b>
<b>מקור השם:</b> כשם האשחר הארץ-ישראלי, הגדל בשטחי החורש באזורים ההרריים.					
1982	מ"א הר חברון	יישוב קהילתי, אמנה	נח"ל אשכולות, מצפה להב	1408.0887	<b>אָשְׁכּוֹלוֹת</b>
<b>מקור השם:</b> רמז ליישוב "ענב" מימי הבית השני, שמזהים אותו ב"ענב אל כביר" הסמוכה.					
1952	מ"א מרחבים	יישוב מוסדי	בי"ס חקלאי על-שם חיים ויצמן	1212.0816	<b>אָשֶׁל הַנְּשִׂיא</b>
<b>מקור השם:</b> לזכר חיים ויצמן (1874-1952), איש מדע נודע, ממנהיגי הראשיים של התנועה הציונית שלאחר מות הרצל והנשיא הראשון של מדינת ישראל. אשל הוא שם העץ הראשון שנטע אברהם אבי האומה, "ויטע אשל בבאר שבע ויקרא שם בשם ה' אל עולם (בראשית כ"א, לג).					
1976	מ"א רמת הנגב	יישוב קהילתי, תק"ם		1212.0415	<b>אָשָׁלִים</b>
<b>מקור השם:</b> על-שם עצי האשל הגדלים באזור.					
1948	עירייה	יישוב עירוני	מגדל אשקלון, מגדל עזה	1087.1194	<b>אָשְׁקָלוֹן</b>
<b>מקור השם:</b> שם היסטורי, "וילכד יהודה...ואת אשקלון ואת גבולה...". (שופטים א', יח).					
1983	מ"א מטה אשר	יישוב קהילתי, המרכז החקלאי	עמקא ב'	1648.2641	<b>אָשֶׁרֶת</b>
<b>מקור השם:</b> על שמו של שבט אשר, שכאן הייתה נחלתו. חידוש במשקל השמות התנ"כיים אֶסְנַת, בְּשֵׁמֶת וְעוֹד).					
1949	מ"א מטה יהודה	מושב, תנועת המושבים		1510.1320	<b>אָשְׁתָּאוֹל</b>
<b>מקור השם:</b> שם היסטורי, "...בין צרעה ובין אשתאול" (שופטים י"ג, כה).					
1950	מ"א חבל אילות	מקום		1476.9025	<b>בְּאֵר אוֹרָה</b>
<b>מקור השם:</b> לציון התמורה שבהפיכת בְּאֵר חַנְדָּס (בִּיר חַנְדָּס), באר אפלה, למקום חיים ויצירה.					
	מועצה מקומית	יישוב עירוני לא יהודי		1710.2425	<b>בְּאֵר אֵל מְכֹסוֹר</b> (בִּיר אֵל מְכֹסוֹר)
		יישוב כפרי לא יהודי	באר חיל	1213.0476	<b>בְּאֵר הַדָּאג'</b> (בִּיר הַדָּאג')
<b>מקור השם:</b> על-שם באר המים שבמקום.					
1930	מ"א באר טוביה	מושב, תנועת המושבים		1239.1273	<b>בְּאֵר טוֹבִיָּה</b> (באר טובייה)
<b>מקור השם:</b> צורה עברית לשם הערבי בִּיר תַּעֲבִיָּה, שפירושו באר היגיעה, באר העייפות. הצורה העברית העניקה לשם משמעות חיובית: באר טוב - יָהּ.					

1907	מועצת מקומית	יישוב עירוני	חוטר	1344.1500	<b>בָּאָר יַעֲקֹב</b> (באר יעקוב)
<b>מקור השם:</b> היישוב נוסד כמושבה בידי הרב יעקב יצחקי מדאגסטאן שבקווקז ונקרא על שמו (המתישבים הראשונים היו יהודים מקווקז). היא התפתחה ליישוב עירוני.					
2003	מ"א רמת נגב	יישוב קהילתי	ביר מלגה	0930.0380	<b>בָּאָר מַלְגָּה</b>
<b>מקור השם:</b> צורה עברית לשם הערבי ביר מלגה או מלקה.					
1948	עירייה	יישוב עירוני		1309.0732	<b>בָּאָר שֶׁבַע</b>
<b>מקור השם:</b> שם היסטורי, רוב חוקרי המקרא מזהים את באר שבע המקראית בביר א-סבע ששמו העברי הרשמי תל באר שבע. לבאר שבע תפקיד חשוב בסיפורי האבות בכל הקשור לנדודיהם בדרום הארץ, במיוחד תיאורי התגלותו של האל לאבות במקום זה (בראשית כ"ו, כג-כה; מ"ו, א-ד), המאבק עם הפלשתים על הזכות לכרות בארות ולשאוב ממימיהן (בראשית כ"א כב-לד) והסברת שם המקום מלשון שבועה או שבועה (בראשית כ"א, לא; כ"ו, לג).					
1948	מ"א חבל מודיעין	קיבוץ, הקיבוץ הדתי	וילהלמה, אחדות	1417.1607	<b>בָּאָרוֹת יַצְחָק</b>
<b>מקור השם:</b> לזכר הרב יצחק ניסנבויס (1868-1942), ממנהיגי התנועה הציונית הדתית בפולין, ממייסדי הסתדרות "המזרחי" שפעל לקירוב היהדות החרדית אל הציונות ולעבודה למען בניין הארץ והיה מסור לרעיון גאולת הקרקע. היישוב נוסד תחילה בשנת 1943 ממזרח לעזה.					
1949	מ"א עמק חפר	מושב, תנועת המושבים		1486.1920	<b>בָּאָרוֹתִים</b> (בארותיים)
<b>מקור השם:</b> צורה עברית לשם החורבה הסמוכה ח'רבת אל-בוּרין.					
1946	מ"א אשכול	קיבוץ, תק"ם	הצופים ב'	1017.0926	<b>בָּאָרִי</b>
<b>מקור השם:</b> על-שם בארי - שמו העברי של ברל כצנלסון (-1944 1887), מנהיג תנועת פועלי ארץ-ישראל והוגה הדעות שלה, ממקימי ההסתדרות הכללית של העובדים העבריים בארץ ומראשיה. הוא יסד את עיתון "דבר" והיה עורכו הראשון.					
1986	מ"א חוף עזה	מושב, הפועל המזרחי	קטיף ו'	0792.0823	<b>בְּדֹלַח (בדולח)</b>
<b>מקור השם:</b> השם מציין את החקלאות בבתי הזכוכית (חממות) שביישוב.					
1949	מ"א עמק חפר	מושב, תנועת המושבים		1467.1926	<b>בוּרְגָתָה</b>
<b>מקור השם:</b> שם היסטורי, (ירושלמי, עבודה זרה פ"ה ה"ד, מד ע"ד).					
1953	מ"א עמק חפר	קיבוץ, תק"ם	משלט 82, נחלים	1519.1953	<b>בַּחַן</b>
<b>מקור השם:</b> לציון תפקידו של יישוב הספר בשמירה ובביצור הגבולות "עפל ובחן [מגדל שמירה] .." (ישעיה ל"ב, יד).					
1950	מ"א מרחבים	מושב, תנועת המושבים		1150.0825	<b>בִּטְחָה</b>
<b>מקור השם:</b> שם סמלי על-פי לשון ישעיה " ... בהשקט ובבטחה תהיה גבורתם..." (ל, טו).					

שנת התיישבו ת יהודית	מעמד מוניציפלי	צורת יישוב והשתייכות ארגונית	כינוי ארעי או שם קודם	נ"צ	שם היישוב	מס' מפה
1945	מ"א מרום הגליל	יישוב כפרי		1969.2650	<b>בִּירְיָה</b> (בירייה)	
<b>מקור השם:</b> שם היסטורי, יתכן שזה מקום מושבם של התנא אליעזר איש ביריא, של האמורא אבא ביראה ור' ירמיה ביראה ועוד אמוראים.						
1977	מועצה מקומית	יישוב עירוני	בית אל, בית אל ב'	1712.1492	<b>בֵּית אֵל</b>	
<b>מקור השם:</b> שם היסטורי, "ויקרא את שם המקום הוא בית-אל..." (בראשית כ"ח-יט).						
1948	מ"א ברנר	מושב, תנועת המושבים	עקרון החדשה	1315.1390	<b>בֵּית אֶלְעָזָרִי</b>	
<b>מקור השם:</b> לזכר פרופסור יצחק אלעזרי וולקני(1880-1955), מאבות החקלאות המודרנית בארץ-ישראל. ייסד וניהל חוות חקלאיות ואת תחנת הניסיונות החקלאית ברחובות שלימים הייתה לפקולטה לחקלאות של האוניברסיטה העברית.						
1922	מ"א הגלבע	קיבוץ, הקיבוץ הארצי		1908.2136	<b>בֵּית אֶלְפָּא</b>	
<b>מקור השם:</b> הצורה העברית של השם הערבי ח'רבת בית אלפא שאולי נשתמר בו שם קדום. במקום נמצאו שרידי בית כנסת ורצפת פסיפס שמצוין בה התאריך המאה השישית לסה"נ.						

שנת התיישבות יהודית	מעמד מוניציפלי	צורת יישוב והשתייכות ארגונית	כינוי ארעי או שם קודם	נ"צ	שם היישוב
1981	מועצה מקומית	יישוב עירוני	לבונה	1548.1608	<b>בֵּית אַרְיָה</b>
<b>מקור השם:</b> על-שם אריה בן אליעזר, מפעילי תנועת החירות.					
1939	מ"א חוף הכרמל	קיבוץ, תק"ם		1509.2373	<b>בֵּית אֶרֶן</b> (בית אורן)
<b>מקור השם:</b> השם מספר שהיישוב הוקם במקום גידולו הטבעי של עץ האורן. במקום זה ובסביבתו יש יערות טבעיים של עצי אורן.					
1947	מ"א דרום השרון	יישוב מוסדי		1432.1785	<b>בֵּית בָּרֵל</b>
<b>מקור השם:</b> על שם ברל (בארי) כצנלסון (1887-1944), מנהיגם של פועלי ארץ-ישראל, ממקימי ההסתדרות הכללית של העובדים העבריים בארץ ומראשיה. מייסד עיתון "דבר" ועורכו הראשון.					
1949	מ"א יואב	קיבוץ, תק"ם	יציבים	1402.1133	<b>בֵּית גְּבְרִין</b> (בית גוברין)
<b>מקור השם:</b> שם היסטורי (תוספתא, אהלות פי"ח, ה"טז). הניקוד על פי דניאל (ג', כ').					
1949	מ"א חבל יבנה	מושב, הפועל המזרחי	יבנה ב'	1273.1404	<b>בֵּית גַּמְלִיאל</b>
<b>מקור השם:</b> לזכר רבן גמליאל, ראש הסנהדרין ביבנה הסמוכה לכאן.					
1949	מועצה מקומית	יישוב עירוני	בֵּית דָּגָן, בית דגון	1341.1563	<b>בֵּית דָּגָן</b>
<b>מקור השם:</b> שם היסטורי (תוספתא, אהלות פ"ג, ה"ט).					
1949	מ"א שדות נגב	מושב, הפועל המזרחי	בנתיב המולדת	1125.0926	<b>בֵּית הַגְּדִי</b>
<b>מקור השם:</b> שם היסטורי המופיע במפת מידבא.					
1945	מ"א עמק חפר	מושב, תנועת המושבים		1434.1953	<b>בֵּית הַלּוּי</b> (בית הלוי)
<b>מקור השם:</b> על-שם המשורר העברי רבי יהודה הלוי (1080-1142). מחבר ספר ה"כוזרי" - מחשובי ספרי הפילוסופיה היהודית. את הקרקע להקמת המושב גאלה היהדות הספרדית שבארגנטינה.					
1940	מ"א מבואות חרמון	מושב, תנועת המושבים	שחם	2066.2903	<b>בֵּית הַלֵּל</b> (בית הילל)
<b>מקור השם:</b> על-שם הרופא ד"ר הלל יפה (1864-1936), מחלוצי הרפואה בארץ-ישראל ומראשוני הלוחמים בקדחת הביצות בה.					
1949	מ"א מטה אשר	קיבוץ, תק"ם	הבונים	1638.2639	<b>בֵּית הָעֵמֶק</b>
<b>מקור השם:</b> שם היסטורי, "...ובגי יפתחאל צפונה בית העמק..." (יהושע י"ט, כז).					
1980	מ"א מגילות ים-המלח	קיבוץ, תק"ם	אלמוג ב'	1973.1350	<b>בֵּית הָעֵרְבָה</b>
<b>מקור השם:</b> על-שם היישוב בית הערבה (1939), שהיה סמוך לקליה וחרב במלחמת העצמאות.					

שנת התיישבות יהודית	מעמד מוניציפלי	צורת יישוב והשתייכות ארגונית	כינוי ארעי או שם קודם	נ"צ	שם היישוב
1935	מ"א הגלבווע	קיבוץ, תק"ם	קבוצת "ה'חוגים"	1914.2173	<b>בית השטה</b> (בית השיטה)
<b>מקור השם:</b> בהשראת הספור המקראי הקשור לנצחון השופט גדעון על מדין ועל עמלק בעמק יזרעאל. "... וינס המחנה עד בית השטה צָרְרָתָה... (שופטים ז', כב).					
1943	מ"א עמק יזרעאל	יישוב כפרי	גבעות זיד	1611.2341	<b>בית זיד</b>
<b>מקור השם:</b> לזכר אלכסנדר זיד (1886-1938), מאנשי "השומר" שהקים את ביתו בשייח' אברק כדי לשמור על אדמות הקרן הקיימת לישראל, שעליהן קמו היישובים שדה יעקב, שער העמקים ועוד.					
1949	מ"א מטה יהודה	מושב, תנועת המושבים	מוצא	1653.1322	<b>בית זית</b>
<b>מקור השם:</b> שם סמלי חקלאי.					
1926	מ"א עמק הירדן	קיבוץ, הקיבוץ הארצי	כפר נתן לסקי, כפר גון	2041.2326	<b>בית זרע</b>
<b>מקור השם:</b> בית זרע, צורה עברית לשם הערבי מזרע.					
1977	מ"א מטה בנימין	יישוב קהילתי, אמנה.		1626.1424	<b>בית חורון</b>
<b>מקור השם:</b> שם היסטורי (יהושע כ"א, כב; שמואל א' י"ג, ח).					
1953	מ"א נחל שורק	מושב, פועלי אגודת ישראל	נחל שורק 3	1321.1334	<b>בית חלקיה</b>
<b>מקור השם:</b> שם פרטי במקרא (ירמיה א', א).					
1930	מ"א גן רווה	מושב, תנועת המושבים		1288.1490	<b>בית חנן</b>
<b>מקור השם:</b> צורה עברית לשם הערבי ואדי חנן (ואדי חנן) משמעות השם הסמלי היא יישוב מחונן בברכה טובה ובפרנסה.					
1950	מ"א חוף הכרמל	מושב, תנועת המושבים	ארגון העובד	1432.2150	<b>בית חנניה</b>
<b>מקור השם:</b> לזכר חנניה גוטליב, מנהל חברת פיק"א בארץ.					
1933	מ"א עמק חפר	מושב, תנועת המושבים	חירות ב'	1379.1983	<b>בית חרות</b> (בית חירות)
<b>מקור השם:</b> שם סמלי. העם נלחם על חירותו.					
1972	מ"א גזר	יישוב כפרי		1423.1440	<b>בית חשמונאי</b>
<b>מקור השם:</b> לזכר שמעון החשמונאי, בנו של מתתיהו שבזמנו הורחבו גבולות יהודה (135-142 לפסה"נ).					
1938	מ"א חוף השרון	מושב, העובד הציוני		1371.1848	<b>בית יהושע</b> (בית יהושוע)
<b>מקור השם:</b> על-שם ד"ר יהושע טהון (1870-1936), רב, סופר ועסקן ציוני, מראשי ההסתדרות הציונית בגליציה וממנהיגי הרוחניים.					

שם היישוב	נ"צ	כינוי ארעי או שם קודם	צורת יישוב והשתייכות ארגונית	מעמד מוניציפלי	שנת התיישבות יהודית
<b>בית יוסף</b>	2021.2183		מושב, תנועת המושבים	מ"א בקעת בית שאן	1937
<b>מקור השם:</b> על-שם יוסף אהרונוביץ, ממנהיגי תנועת הפועלים בארץ-ישראל.					
<b>בית ינאי</b>	1372.1985		מושב, האיחוד החקלאי	מ"א עמק חפר	1933
<b>מקור השם:</b> על-שם המלך החשמונאי אלכסנדר ינאי.					
<b>בית יצחק-שער חפר</b>	1396.1927	בית יצחק, שער חפר	מושב, האיחוד החקלאי	מ"א עמק חפר	1940
<b>מקור השם:</b> בית יצחק - על-שם יצחק פויארינג, חבר הוועד הפועל הציוני שתמך תמיכה כספית בהתיישבות. שער חפר - שם סמלי גאוגרפי על יסוד השם "עמק חפר". בשנת 1975 קם האיחוד בין שני היישובים.					
<b>בית לחם הגלילית</b>	1682.2379	ארגון החורש	מושב, תנועת המושבים	מ"א עמק יזרעאל	1948
<b>מקור השם:</b> בית לחם שם היסטורי, "וקטת ונהלל...ובית לחם ערים שתיים עשרה וחצריהן" (יהושע י"ט, טו).					
<b>בית מאיר</b>	1535.1335		מושב, הפועל המזרחי	מ"א מטה יהודה	1950
<b>מקור השם:</b> לזכר הרב מאיר בר-אילן (1880-1949), נשיא הסתדרות ה"מזרחי" בעולם, שהיה חבר "מועצת המדינה" וערך את עיתון ה"צופה" והאנציקלופדיה התלמודית. על שמו נקראת אוניברסיטת בר-אילן.					
<b>בית נחמיה</b>	1459.1537		מושב, העובד הציוני	מ"א חבל מודיעין	1950
<b>מקור השם:</b> שם פרטי במקרא (נחמיה א', א). פחת יהודה מטעם מלך פרס במאה החמישית לפסה"נ, ממניחי היסודות לתקומת ישראל בימי בית שני.					
<b>בית ניר</b>	1382.1172		קיבוץ, הקיבוץ הארצי	מ"א יואב	1955
<b>מקור השם:</b> לזכר ד"ר א"מ בודנהיימר (1865-1940), ממבשרי הציונות המדינית, ממעצבי חוקת הקרן הקיימת לישראל ונשיאה בשנים 1914-1907.					
<b>בית נקופה</b>	1620.1345		מושב, תנועת המושבים	מ"א מטה יהודה	1949
<b>מקור השם:</b> שם היסטורי (ירושלמי, יבמות פ"א ה"ו, ג, ע"א).					
<b>בית עובד</b>	1285.1476		מושב, תנועת המושבים	מ"א גן רווה	1933
<b>מקור השם:</b> עובד, שם פרטי במקרא המכבד אף את אנשי העבודה, "... שמו עובד הוא אבי ישי אבי דוד" (רות ד' יז).					
<b>בית עוזיאל</b>	1412.1419	גזר 8, טירת שמשון	מושב, הפועל המזרחי	מ"א גזר	1956
<b>מקור השם:</b> לזכר "הראשון לציון" בן-ציון ח' עוזיאל, שהיה רב ראשי לישראל (1945-1939).					

שנת התיישבות יהודית	מעמד מוניציפלי	צורת יישוב והשתייכות ארגונית	כינוי ארעי או שם קודם	נ"צ	שם היישוב
1950	מ"א באר טוביה	מושב, תנועת המושבים	אשדוד א'	1176.1273	<b>בית עֶזְרָא</b>
<b>מקור השם:</b> לזכר עזרא הסופר, (עזרא ז', ו).					
1951	מ"א חבל מודיעין	מושב, תנועת המושבים		1439.1557	<b>בית עָרִיף</b>
<b>מקור השם:</b> שם היסטורי, אנומסטיקון לאוסביוס ע' 28 ש' 10.					
1953	מ"א חוף הכרמל	יישוב מוסדי	כפר צבי סטרין	1474.2361	<b>בית צָבִי</b>
<b>מקור השם:</b> לזכר צבי סטרין, ממנהיגי הפועל המזרחי בארה"ב.					
1949	מ"א בני שמעון	קיבוץ, הקיבוץ הארצי	ספח, שובל ב'	1274.0951	<b>בית קָמָה</b>
<b>מקור השם:</b> שם סמלי חקלאי על-פי ישעיה "והיה כאסף קציר קמה וזרעו שבלים יקצור..." (י"ז, ה).					
1944	מ"א הגליל התחתון	קיבוץ, תק"מ		1874.2360	<b>בית קָשֶׁת</b>
<b>מקור השם:</b> שם סמלי. הקשת-סמל ההגנה בישראל מימים קדומים: "ויאמר ללמד בני יהודה קשת הנה כתובה על ספר הישר" (שמואל ב' א', יח). בקיבוץ בית קשת התחנכו רבים מלוחמי הפלמ"ח.					
1946	מ"א חבל יבנה	יישוב מוסדי	חירויות, גבעת וושינגטון	1245.1362	<b>בית רָבֵן</b>
<b>מקור השם:</b> על-שם התואר "רבן" שכונה בו ראש הסנהדרין משלהי ימי הבית השני עד ימי רבי יהודה הנשיא.					
1977	מ"א גליל תחתון	קיבוץ, הקיבוץ הדתי	טורען	1810.2430	<b>בית רְמוֹן</b> (בית רימון)
<b>מקור השם:</b> על-שם היישוב הקדום "רמון" או "בית רמון" שבקרבת מקום (יהושע י"ט, י"ג), שלפי מסורת התנאים התארגן בו היישוב בגליל אחר מרד בר כוכבא.					
1948	ערייה	יישוב עירוני		1976.2116	<b>בית שָׁאן</b>
<b>מקור השם:</b> כשם עיר בנחלת מנשה, (יהושע י"ז, יא; שופטים א', כז). מיושבת כמעט ברציפות מן התקופה הכלקוליתית ועד ימינו. העיר נקראת בית שאן ברשימת הערים של תחותמיס השלישי. במקרא היא מופיעה בשמות בית שאן, בית שן ובתלמוד בצורה הארמית המקוצרת בישן, השם הערבי הוא בִּיסָאן (בִּיסָאן).					
1950	ערייה	יישוב עירוני	מעברת הרטוב	1488.1286	<b>בית שְׁמֶשׁ</b>
<b>מקור השם:</b> שם היסטורי, "ונסב הגבול...ועבר אל כתף הר יערים מצפונה היא כסלון וירד בית שמש..." (יהושע ט"ו, י).					
1936	מ"א עמק יזרעאל	מושב, תנועת המושבים		1671.2336	<b>בית שְׁעָרִים</b>
<b>מקור השם:</b> עיר יהודית למן סוף ימי הבית השני ובתקופת המשנה והתלמוד הייתה מרכז ללימוד התורה. רבי יהודה הנשיא העביר אליה את הסנהדרין וכעבור שנים גם נקבר בה.					
1950	מ"א חוף אשקלון	מושב, תנועת המושבים	גיא ב'	1133.1163	<b>בית שְׁקָמָה</b>
<b>מקור השם:</b> האזור משופע בעצי שקמה עתיקי יומין.					

שם היישוב	נ"צ	כינוי ארעי או שם קודם	צורת יישוב והשתייכות ארגונית	מעמד מוניציפלי	שנת התיישבות יהודית
<b>ביתן אהרן</b>	1379.1967	ביתן	מושב, האיחוד החקלאי	מ"א עמק חפר	1936
<b>מקור השם:</b> על-שם אהרון י' פריימן, נשיא ההסתדרות הציונית בקנדה. הוא ואשתו חבצלת סייעו לנשיא הקרן הקיימת מנחם אוסישקין בעריכת המגבית המיוחדת בקנדה בשנת 1927 למען גאולת אדמת עמק חפר.					
<b>ביתר עלית (עילית)</b>	1615.1228	ביתר, הדר ביתר	יישוב עירוני	מועצה מקומית	1985
<b>מקור השם:</b> ביתר, שם היסטורי מתקופת המשנה.					
<b>בלפוריה (בלפורייה)</b>	1781.2262		מושב, תנועת המושבים	מ"א עמק יזרעאל	1922
<b>מקור השם:</b> על-שם השר הבריטי הלורד ארתור ג'ימס בלפור, שעל שמו נקראת "הצהרת בלפור" - על ייסוד בית לאומי יהודי בארץ-ישראל.					
<b>בן זכאי</b>	1244.1406	יבנה ג'	מושב, הפועל המזרחי	מ"א חבל יבנה	1950
<b>מקור השם:</b> לזכר רבן יוחנן בן זכאי, שפעל באזור.					
<b>בן עמי</b>	1619.2679	ארגון בן-עמי	מושב, תנועת המושבים	מ"א מטה אשר	1949
<b>מקור השם:</b> לזכר השיירה ליחיעם במלחמת העצמאות ומפקדה בן-עמי פחטר.					
<b>בן שמן (כפר הנוער)</b>	1433.1518	בן-שמן ב', כפר הנוער בן שמן	יישוב מוסדי	מ"א חבל מודיעין	1921
<b>מקור השם:</b> שם סמלי שהורגתו מקום אדמה דשנה ובה גדלים עצי זית ויש תעשיית שמן.					
<b>בן שמן (מושב)</b>	1427.1510	בן שמן ב'	מושב, תנועת המושבים	מ"א חבל מודיעין	1952
<b>מקור השם:</b> שם סמלי חקלאי על-פי שירת הכרם בספר ישעיה "אשירה נא לידיד...כרם היה לידידי בקרן בן-שמן" (ה', א).					
<b>בני ברק</b>	1347.1660		יישוב עירוני	עירייה	1924
<b>מקור השם:</b> שם היסטורי, עיר בנחלת שבט דן, "ויהד ובני-ברק וגת רמון" (יהושע י"ט, מה). בתקופת התנאים הייתה מרכז תורני וישובו בה רבי עקיבא ובית מדרשו. השם מזוהה עם השם הערבי אבן אבְּרָאק הנודע גם בשם אל-ח'ר'יה.					
<b>בני דרום</b>	1210.1366	כפר דרום, נתיבות	מושב שיתופי, הפועל המזרחי	מ"א חבל יבנה	1949
<b>מקור השם:</b> נוסד בידי מתיישבי כפר דרום. כ-45 ק"מ מדרום-מערב ליישוב כפר דרום שנשא שם היסטורי (מסכת סוטה כ', ב') ונעזב במלחמת העצמאות.					
<b>בני דרור</b>	1408.1852	ארגון דרור	מושב שיתופי, תנועת המושבים	מ"א לב השרון	1946
<b>מקור השם:</b> שם סמלי המבטא גאולה ודרור בשיבה אל הארץ ובהתיישבות על אדמתה.					

שנת התיישבות יהודית	מעמד מוניציפלי	צורת יישוב והשתייכות ארגונית	כינוי ארעי או שם קודם	נ"צ	שם היישוב
1972	מ"א גולן	יישוב קהילתי, המרכז החקלאי		2148.2451	<b>בְּנֵי יְהוּדָה</b>
<b>מקור השם:</b> על-שם המושבה "בני יהודה" שנוסדה כאן בשנת תרמ"ו (1886) ונעזבה לאחר מלחמת העולם הראשונה.					
1948	מ"א חבל מודיעין	מושב, תנועת המושבים	וילהלמה, עטרות	1418.1589	<b>בְּנֵי עֶטְרוֹת</b>
<b>מקור השם:</b> לזכר היישוב עטרות באזור ירושלים אשר בנויו הם שהתיישבו בנקודה גאוגרפית זו.					
1958	מועצה מקומית	יישוב עירוני		1275.1331	<b>בְּנֵי עֵי"ש</b>
<b>מקור השם:</b> לזכר ר' עקיבא יוסף שלזינגר, בראשי תיבות ע"ש (-1922), מחלוצי היישוב העברי בארץ-ישראל, שייסד את חברת "מחזירי עטרה ליושנה" ששמה לה למטרה ליישב את הארץ בעובדים חקלאיים ולדבר עברית.					
1979	מ"א חוף עזה	מושב שיתופי, אמנה	עצמונה, קטיף ז'	0786.0816	<b>בְּנֵי עֶצְמוֹן</b>
<b>מקור השם:</b> בזיקה לשם ההיסטורי עצמון (במדבר ל"ד, ה') המזוהה באזור אל-עריש, ולהתיישבות שם לפני הסכם השלום.					
1947	מ"א חוף השרון	מושב, האיחוד החקלאי	לפידיים	1378.1805	<b>בְּנֵי צִיּוֹן</b>
<b>מקור השם:</b> על-שם מסדר "בני ציון" בארצות הברית שפעל למען הפצת הצינורות וסייע למפעל התחייה בארץ-ישראל. שם המסדר ועל פיו שם היישוב מבוססים על דברי הנביא יואל "ובני ציון גילו ושמחו..." (ב', כג).					
1949	מ"א נחל שורק	מושב, פועלי אגודת ישראל	קרני ראם, מסמיה	1303.1307	<b>בְּנֵי רָאֵם</b>
<b>מקור השם:</b> לזכר החסיד הרב רבי אלתר מרדכי (בראשי תיבות: רא"ם) , "הרבי מגור"					
1949	מ"א ברנר	מושב, תנועת המושבים	יבנה הדרומית	1266.1391	<b>בְּנֵיה</b>
<b>מקור השם:</b> שם פרטי במקרא (דבהי"א י"א, כב).					
1922	מועצה מקומית	יישוב עירוני		1452.2144	<b>בְּנֵי מִינָה</b>
<b>מקור השם:</b> על-שם בנימין אדמונד דה-רוטשילד (1845-1934), ראש הענף הפריסאי של משפחת הבנקאים היהודים הנוודת, "אבי היישוב" ו"הנדיב הידוע" שמימן את ההתיישבות החקלאית היהודית בארץ-ישראל בראשיתה.					
1996	מועצה מקומית	יישוב עירוני לא יהודי			<b>בְּסֻמִּיָּה</b>
<b>מקור השם:</b> השם הוא ראשי תיבות של היישובים שאוחדו למועצה מקומית אחת: ברטעה (המערבית), עין א-סהלה ומועאווייה.					
	מועצה מקומית	יישוב עירוני לא יהודי		1650.2384	<b>בְּסֻמַּת טַבְּעוֹן</b>
<b>מקור השם:</b> על-שם החורבה בסמאת הסמוכה.					
1948	מ"א מטה אשר	מושב, האיחוד החקלאי	פדויים	1580.2618	<b>בְּסֻתֵן הַגְּלִיל (בוסתן הגליל)</b>
<b>מקור השם:</b> שם סמלי, על יסוד הבוסתנים הרבים בגליל.					

שם היישוב	נ"צ	כינוי ארעי או שם קודם	צורת יישוב והשתייכות ארגונית	מעמד מוניציפלי	שנת התיישוב ת יהודית
-----------	-----	--------------------------	---------------------------------	-------------------	----------------------------

<b>בְּעִינָה - נְגִ'דָּאָת</b>	1845.2457	בְּעִינָה נְגִ'דָּאָת	יישוב עירוני לא יהודי	מועצה מקומית	
<b>מקור השם:</b> שם ליישוב המאוחד בְּעִינָה + נְגִ'דָּאָת					
<b>בְּצָרָה</b>	1385.1797		מושב, האיחוד החקלאי	מ"א חוף השרון	1946
<b>מקור השם:</b> מייסדי היישוב היו חיילים משוחררים של הצבא הבריטי שהתארגנו בעיר בצרה שבעירק לקראת התיישבותם במולדת ומכאן שם יישובם.					
<b>בְּצָרוֹן (ביצרון)</b>	1243.1335	כפר ביצרון	מושב, תנועת המושבים	מ"א באר טוביה	1935
<b>מקור השם:</b> שם סמלי על-פי זכריה "שובו לבצרון אסירי התקוה... (ט', יב). חברי המושב אף כשהיו "אסירי הגולה" לא איבדו את תקוותם לעלות לארץ-ישראל ולהתיישב בה.					
<b>בְּצָת</b>	1630.2751		מושב, תנועת המושבים	מ"א מטה אשר	1949
<b>מקור השם:</b> שם היסטורי (ירושלמי, דמאי פ"ב ה"א, כב ע"ד).					
<b>בְּקוֹעַ</b>	1430.1375		מושב, תנועת המושבים	מ"א מטה יהודה	1951
<b>מקור השם:</b> שם מחודש, לזכר הבקעת הדרך לירושלים הנצורה, בשנת תש"ח (דרך בורמה), במשקל השם המקראי "תקוע".					
<b>בְּקַעוֹת</b>	1929.1833		מושב שיתופי, האיחוד החקלאי	מ"א ערבות הירדן	1972
<b>מקור השם:</b> מונח גיאוגרפי על-פי מבנה האזור.					
<b>בַּר גִּיזְרָה</b>	1571.1264	איתנים	מושב, חירות	מ"א מטה יהודה	1950
<b>מקור השם:</b> לזכר שמעון בר-גיורה, ממפקדי מרד היהודים ברומאים.					
<b>בְּרוֹר חֵיל</b>	1165.1073	ארגון הסנה, ברור חיל	קיבוץ, תק"ם	מ"א שער הנגב	1948
<b>מקור השם:</b> שם היסטורי (תוספתא מעשר ראשון פ"ב, ה"א).					

שם היישוב	נ"צ	כינוי ארעי או שם קודם	צורת יישוב והשתייכות ארגונית	מעמד מוניציפלי	שנת התיישבות יהודית
<b>בְרוֹשׁ</b>	1153.0867	נחל גרר א'	מושב, תנועת המושבים	מ"א בני שמעון	1953
<b>מקור השם:</b> על-פי ישעיה, "...ברוש תדהר ותאשור יחדו" (מ"א, יט).					
<b>בְרִי־יֹחָאִי</b>	1923.2670	מרכז מירון	יישוב קהילתי, הפועל המזרחי	מ"א מרום הגליל	1979
<b>מקור השם:</b> על-שם התנא ר' שמעון בר יוחאי.					
<b>בְרָכָה</b>	1752.1776	נחל גריזים, הר ברכה	יישוב קהילתי, אמנה	מ"א שומרון	1983
<b>מקור השם:</b> על-שם הר הברכה, הוא הר גריזים הסמוך (דברים י"א, כ"ט).					
<b>בְרָכְיָה</b>	1144.1195	ג'וליס ג'	מושב, תנועת המושבים	מ"א חוף אשקלון	1950
<b>מקור השם:</b> שם פרטי במקרא: בעזרא, בנחמיה ובדהי"א.					
<b>בְרַעַם</b>	1909.2735		קיבוץ, הקיבוץ הארצי	מ"א הגליל העליון	1949
<b>מקור השם:</b> על-פי השם ההיסטורי "כפר ברעם" שישבו בו יהודים כל ימי הביניים והוא נזכר בכתבי הנוסעים היהודיים. החרסים שנמצאו על פני השטח הם מהתקופה הרומית.					
<b>בְרַק</b>	1752.2165	תענך מרכז ג'	מושב, תנועת המושבים	מ"א הגלבוע	1956
<b>מקור השם:</b> שם פרטי במקרא (שופטים ד', ו).					
<b>בְרַקְאִי</b>	1530.2090	נחל עירון	קיבוץ, הקיבוץ הארצי	מ"א מנשה	1949
<b>מקור השם:</b> על יסוד השם BARECA (ברקה) הנזכר באונומסטיקון לאוסביוס, עמ' 54, ש' 3.					
<b>בְרַקוֹ</b>	1603.1685	יקיר ב', בית אב"א	יישוב קהילתי, חירות	מ"א שומרון	1981
<b>מקור השם:</b> על-שם צמח קוצני הגדל על קרקעות פוריות.					
<b>בְרַקֶּת</b>	1449.1584	כפר החוצבים, טירת יהודה ב'	מושב, הפועל המזרחי	מ"א חבל מודיעין	1952
<b>מקור השם:</b> אבן מאבני החושן (שמות כ"ח, יז).					
<b>בֵּת הַדָּר</b>	1115.1173	הדריה	יישוב כפרי	מ"א חוף אשקלון	1995
<b>מקור השם:</b> שם סמלי פיוטי, על יסוד עצי ההדרים שבסביבה.					
<b>בֵּת חֶפְר</b>	1514.1933	יד חנה א', סוכו	יישוב קהילתי	מ"א עמק חפר	1996
<b>מקור השם:</b> שם סמלי. בזיקה לשם ההיסטורי "עמק חפר".					
<b>בֵּת יָם</b>	1257.1582	בית וגן	יישוב עירוני	עירייה	1926
<b>מקור השם:</b> השם מציין וממחיש שהיישוב שוכן על שפת הים.					

שם היישוב	נ"צ	כינוי ארעי או שם קודם	צורת יישוב והשתייכות ארגונית	מעמד מוניציפלי	שנת התיישוב ת' יהודית
-----------	-----	--------------------------	---------------------------------	-------------------	-----------------------------

<b>בַּת עֵין</b>	1599.1183	צוריף, מגדל עדר	יישוב קהילתי, אמנה	מ"א גוש עזיון	1989
<b>מקור השם:</b> על יסוד המעיין הסמוך ועל יסוד המשמעות הרחבה "בבת עין", במקרא ובספרות.					
<b>בַּת שְׁלֵמָה</b>	1505.2228		מושבה, התאחדות האיכרים	מ"א חוף הכרמל	1889
<b>מקור השם:</b> על-שם בתו של שלמה (סלומון) דה-רוטשילד, מייסד ענף בית רוטשילד בווינה. הוא היה אחי אביו של "הנדיב הידוע".					
<b>גְּאוּלֵי תֵימָן</b>	1410.1997	גאולי תימן (שיכון)	מושב, הפועל המזרחי	מ"א עמק חפר	1947
<b>מקור השם:</b> לכבוד מייסדי היישוב שהיו מעולי תימן.					
<b>גְּאוּלִים</b>	1446.1891	בני גאולים, טלמון	מושב, תנועת המושבים	מ"א לב השרון	1945
<b>מקור השם:</b> השם מנציח את יציאת חברי הארגון מגלות אשכנז לגאולה ומקורו בלשון המקרא "...והלכו גאולים" (ישעיה ל"ה, ט).					
<b>גְּאֵלִיָּה</b>	1277.1434	יבנה א'	מושב, תנועת המושבים	מ"א גן רווה	1948
<b>מקור השם:</b> שם עברי מחדש, בתבנית השמות המקראיים זכריה, צפניה ועוד.					
<b>גְּבוּלוֹת</b>	0991.0689		מושב שיתופי, הקיבוץ הארצי	מ"א אשכול	1943
<b>מקור השם:</b> שם סמלי המבטא את השאיפה להרחיב את גבולות ההתיישבות עד לגבולות הארץ בואכה מצריימה.					
<b>גְּבִים</b>	1120.1017	שדה עקיבא	קיבוץ, תק"ם	מ"א שער הנגב	1947
<b>מקור השם:</b> על-שם קבוצת "גבים" שהקימה את היישוב. גבים-גומות שנקווים בהן מי-גשמים.					
<b>גְּבַע</b>	1853.2191		קיבוץ, תק"ם	מ"א הגלבע	1921
<b>מקור השם:</b> שם גאוגרפי שביסודו הגבעה (גבע) שעליה הוקם היישוב.					
<b>גְּבַע בְּנֵי־מִין</b>	1754.1398	אדם, ג'בע	יישוב קהילתי, אמנה	מ"א מטה בנימין	1984
<b>מקור השם:</b> על-פי שם המקום הערבי ג'בע הסמוך וארץ בנימין.					
<b>גְּבַע כְּרָמֶל</b>	1461.2296		מושב, תנועת המושבים	מ"א חוף הכרמל	1949
<b>מקור השם:</b> צורה עברית לשם הערבי ג'בע, בתוספת כרמל.					
<b>גְּבַעוּלִים</b>	1100.0895	שרשרת ד'	מושב, הפועל המזרחי	מ"א שדות נגב	1952
<b>מקור השם:</b> שם סמלי חקלאי (שמות ט', ל"א).					
<b>גְּבַעוֹן הַחֲדָשָׁה</b>	1657.1397	חדשה, גבעת חדשה	יישוב קהילתי, אמנה	מ"א מטה בנימין	1980
<b>מקור השם:</b> באזור גבעון ההיסטורית, "ויושבי גבעון שמעו..." (יהושע ט', ג).					

שם היישוב	נ"צ	כינוי ארעי או שם קודם	צורת יישוב והשתייכות ארגונית	מעמד מוניציפלי	שנת התיישבות יהודית
<b>גְּבֵעוֹת</b>	1596.1208	אנחיל, עציון ה', נחליו, היאחזות נח"ל	מקום	מ"א גוש עציון	1983
<b>מקור השם:</b> שם סמלי גאוגרפי, "כי מראש צרים אראנו ומגבעות אשורנו" (במדבר כ"ג, ט).					
<b>גְּבֵעוֹת בָּר</b>	1269.0849	משמר הנגב ב'	יישוב קהילתי	מ"א בני שמעון	2003
<b>מקור השם:</b> שם גאוגרפי חקלאי.					
<b>גְּבֵעַת אֲבָנִי</b>	1915.2423	לוביא	יישוב קהילתי, בלא השתייכות	מ"א הגליל התחתון	1991
<b>מקור השם:</b> לזכר שלמה אבני, איש רב פעלים בשיכון ובפיתוח הארץ בשנות השישים והשבעים של המאה העשרים.					
<b>גְּבֵעַת אֵלָה</b>	1730.2362	עילוט ב'	יישוב קהילתי, המרכז החקלאי	מ"א עמק יזרעאל	1988
<b>מקור השם:</b> על-שם עצי האלה.					
<b>גְּבֵעַת בְּרָנָר</b>	1312.1415	קיבוץ, תק"ם	מ"א ברנר		1928
<b>מקור השם:</b> על-שם הסופר והמשורר יוסף חיים ברנר (1881-1921), שבחייו וביצירותיו היה מעורה בתנועת הפועלים בארץ.					
<b>גְּבֵעַת הַשְּׁלוֹשָׁה</b>	1427.1673	קיבוץ, תק"ם	מ"א דרום השרון		1925
<b>מקור השם:</b> לזכר שלושה פועלים יהודים נתיני אוסטריה (שהייתה בעלת בריתה של תורכיה) אשר בשנת 1918 התנדבו להיאסר בידי המשטרה התורכית במקום פועלים נתיני רוסיה שחיפשה המשטרה. שלושתם חלו ונפטרו בכלא דמשק.					
<b>גְּבֵעַת זָאב</b>	1660.1410	גבעון מחנה גבעון	יישוב עירוני	מועצה מקומית	1983
<b>מקור השם:</b> על-שם זאב ז'בוטינסקי (1880-1940), ממנהיגי הבולטים של הציונות, מייסד התנועה הרוויזיוניסטית, סופר ומשורר, במלאות מאה שנים להולדתו.					
<b>גְּבֵעַת חֵ"ן</b>	1383.1749	מושב, תנועת המושבים	מ"א דרום השרון		1933
<b>מקור השם:</b> על-שם המשורר הלאומי חיים נחמן ביאליק (-1873 1934), גדול המשוררים העבריים וסופר חשוב בעת החדשה.					
<b>גְּבֵעַת חַיִּים (מאוחד)</b>	1436.1998	קיבוץ, תק"ם	מ"א עמק חפר		1932
<b>מקור השם:</b> ראו גבעת חיים (איחוד)					
<b>גְּבֵעַת חַיִּים (איחוד)</b>	1438.2006	קיבוץ, תק"ם	מ"א עמק חפר		1952
<b>מקור השם:</b> על-שם ד"ר חיים ארלוזורוב (1899-1933). מדינאי, איש הגות, ממנהיגי תנועת העבודה הציונית. בשנת 1933 נרצח בידי אלמונים על שפת ימה של תל-אביב. קיבוץ זה הוקם בשנת 1952 לאחר הפילוג בגבעת חיים (מאוחד) וחלק מהחברים פרשו והקימו את גבעת חיים (איחוד).					

שנת התיישבו ת יהודית	מעמד מוניציפלי	צורת יישוב והשתייכות ארגונית	כינוי ארעי או שם קודם	נ"צ	שם היישוב
1968	מ"א גולן	מושב, תנועת המושבים		2145.2450	<b>גְּבֵעַת יוֹאֵב</b>
1950	מ"א מטה יהודה	מושב, תנועת המושבים	גבע	1585.1327	<b>גְּבֵעַת יַעֲרִים</b>
<b>מקור השם:</b> היישוב הוקם באזור היישוב המקראי קרית יערים.					
1958	מ"א מטה יהודה	מושב, העובד הציוני	עדלם 6	1448.1199	<b>גְּבֵעַת יִשְׁעִיהוּ</b>
<b>מקור השם:</b> לזכר ר' ישעיהו פרס (1875-1956), חוקר הגאוגרפיה ההיסטורית של ארץ-ישראל, מחבר "ארץ-ישראל-אנציקלופדיה טופוגרפית-היסטורית".					
1950	מ"א חבל מודיעין	מושב, תנועת המושבים	אלישמע	1439.1596	<b>גְּבֵעַת כ"ח</b>
<b>מקור השם:</b> לזכר כ"ח חללי מלחמת העצמאות שנפלו בקרב כאן, באדמת הכפר הערבי קולה.					
1953	מ"א אלונה	מושב, חירות		1540.2171	<b>גְּבֵעַת נִילִ"י</b>
<b>מקור השם:</b> על-שם ניל"י - נצח ישראל לא ישקר - ארגון מחתרת עברי (נגד השלטון התורכי) בימי מלחמת העולם הראשונה.					
1903	מועצה מקומית	יישוב כפרי		1510.2140	<b>גְּבֵעַת עֵדָה</b>
<b>מקור השם:</b> על-שם עדה (אדלאידה) דה-רוטשילד, רעייתו של הברון בנימין רוטשילד.					
1949	מ"א מגידו	קיבוץ הקיבוץ הארצי	חוליות	1689.2179	<b>גְּבֵעַת עֵז</b> (גבעת עוז)
<b>מקור השם:</b> שם סמלי.					
1942	מועצה מקומית	יישוב עירוני		1358.1649	<b>גְּבֵעַת שְׁמוּאֵל</b>
<b>מקור השם:</b> על-שם שמואל פינלס, עסקן ציוני דתי שעמד בראש תנועת "חיבת ציון" ברומניה בשנות ה-80 של המאה התשע-עשרה. ממייסדי ראש פינה וזכרון יעקב ומן הראשונים שהצטרפו אל ב"ז הרצל בעבודתו הציונית.					
1954	מ"א מטה יהודה	יישוב מוסדי		1454.1313	<b>גְּבֵעַת שְׁמֶשׁ</b>
<b>מקור השם:</b> על יסוד השמות המקראיים בית שמש ועין שמש.					
1958	מ"א עמק חפר	מושב, האיחוד החקלאי	הגואל	1385.1960	<b>גְּבֵעַת שְׁפִירָא</b>
<b>מקור השם:</b> לזכר פרופסור צבי הרמן שפירא (1840-1898), מראשוני המצטרפים לתנועת חיבת ציון. בקונגרס הציוני הראשון בבזל הציע לייסד את הקרן הקיימת לישראל וקרא להקמת אוניברסיטה עברית שתשמש מרכז רוחני לכל העם היהודי.					
1950	מ"א באר טוביה	מושב, תנועת המושבים	גן גבעתי, מסילת עוז	1195.1267	<b>גְּבֵעַתִּי</b>
<b>מקור השם:</b> על-שם חטיבת "גבעתי" בתקופת מלחמת העצמאות.					

שם היישוב	נ"צ	כינוי ארעי או שם קודם	צורת יישוב והשתייכות ארגונית	מעמד מוניציפלי	שנת התיישוב ת יהודית
<b>גְּבֵעָתִים</b> (גבעתיים)	1320.1640		יישוב עירוני	עירייה	1922
<b>מקור השם:</b> שם סמלי גאוגרפי. היישוב שוכן על שתי גבעות שנצפות מכל נקודה שבאזור ומכאן שמו.					
<b>גְּבֵרָעַם</b>	1132.1112	מחר	קיבוץ, תק"ם	מ"א חוף אשקלון	1942
<b>מקור השם:</b> השם נועד לעודד את העם בימי מצור ומצוק כדי שיעמוד בהם בגבורה ויגבר על שונאיו.					
<b>גְּבַת</b>	1700.2312	קבוצה על-שם "קדושי פינסק"	קיבוץ תק"ם	מ"א עמק זרעאל	1926
<b>מקור השם:</b> גְּבַת במשקל צֶפֶת. צורה עברית לשם "ג'בל ג'בְּתָא", יש הסוברים כי ראשיתו בשם גְּבֵעָת.					
<b>גְּבֵתוֹן</b> (גיבתון)	1312.1439	כפר גיבתון	יישוב כפרי	מ"א ברנר	1933
<b>מקור השם:</b> שם היסטורי, למטה בני דן "ואלתקה וגבתון ובעלת" (יהושע י"ט, מד). המקום היה אחת הערים שנתנו ללויים בני קהת (יהושע כ"א, סג).					
<b>גְּדוֹת</b>	2083.2695	משמר הירדן ב', הגוברים	קיבוץ, תק"ם	מ"א הגליל העליון	1949
<b>מקור השם:</b> על-פי גדות הירדן שבקרבתו היישוב שוכן.					
<b>גְּדִיד</b>	0814.0840	קטיף ד'	מושב, הפועל המזרחי	מ"א חוף עזה	1982
<b>מקור השם:</b> שם סמלי חקלאי המציין את לקיטת התמרים (הגדיד) הגדלים באזור.					
<b>גְּדִידָה-מְכָר</b>	גדידה 1651.2591 מכר 1633.2598	ג'דידה, מכר	יישוב עירוני לא יהודי	מועצה מקומית	
<b>מקור השם:</b> שם ליישוב המאוחד.					
<b>גְּדִישׁ</b>	1732.2183	תענך מערבי ג'	מושב, תנועת המושבים	מ"א הגלבוע	1956
<b>מקור השם:</b> שם סמלי חקלאי המציין ערמת תבואה. "...ונאכל גדיש או הקמה או השדה.." (שמות כ"ב, ה).					

שנת התיישבות יהודית	מעמד מוניציפלי	צורת יישוב והשתייכות ארגונית	כינוי ארעי או שם קודם	נ"צ	שם היישוב
1949	מ"א הגלבוע	יישוב כפרי	מעין חרוד, גלבוע	1839.2172	<b>גְדֵעוֹנָה</b>
<b>מקור השם:</b> זכר לשופט גדעון שחנה בסביבה זו לקראת מלחמתו במדיינים. (שופטים פרק ז').					
1884	מועצה מקומית	יישוב עירוני		1290.1360	<b>גְדֵרָה</b>
<b>מקור השם:</b> בהשראת הספור המקראי, "...וישבי נטעים וגדרה..." (דבהי"א ד', כג.).					
1951	מ"א הגליל העליון	קיבוץ, תק"ם	נחלאים	2108.2810	<b>גוֹנָן</b>
<b>מקור השם:</b> לציון תפקידי המגן של יישוב ספר: "...כי יגן ה' צבאות על ירושלים, גנון והציל..." (ישעיהו ל"א, ה).					
1948	מ"א עמק יזרעאל	קיבוץ, הקיבוץ הארצי	ארגנטינה א', ארגון בורוכוב	1924.2272	<b>גְזִית</b>
<b>מקור השם:</b> שם סמלי השאוב מבינין הארץ. גזית - אבנים מסותתות "...לחצוב אבני גזית לבנות בית האלהים" (דבהי"א כ"ב, ב).					
1945	מ"א גזר	קיבוץ, תק"ם	קבוצת הדסה	1427.1426	<b>גְזָר</b>
<b>מקור השם:</b> שם היסטורי, "...ואת גזר ואת מגרשיה" מזוהה בתל גזר הסמוך, (יהושע כ"א, כא).					
1949	מ"א חוף אשקלון	מושב, תנועת המושבים		1125.1150	<b>גֵיאָה</b>
<b>מקור השם:</b> צורה עברית לשם הערבי אל-ג'יה.					
1968	מ"א מטה יהודה	יישוב כפרי		1442.1346	<b>גִיזוֹ</b>
<b>מקור השם:</b> על-פי השם ההיסטורי "בני השם הגזוני..." (דבהי"א י"א, לד). הכפר הערבי ג'יז (או בית ג'יז) שמר על השם העברי הקדום.					
1980	מ"א משגב	יישוב קהילתי, חירות	גילון א', הר גילון	1722.2565	<b>גִילוֹן</b>
<b>מקור השם:</b> כשם ההר הסמוך הר גילון, שהוא צורה עברית לשם הערבי ג'ילון.					
1949	מ"א מרחבים	מושב, תנועת המושבים	ק"מ 107	1170.0820	<b>גִילת</b>
<b>מקור השם:</b> שם סמלי על-פי ישעיה "פרח תפרח ותגל אף גילת ורנן כבוד..." (ל"ה, ב).					
1946	מ"א יואב	קיבוץ, הקיבוץ הארצי		1357.1158	<b>גְלָאוֹן</b>
<b>מקור השם:</b> שם סמלי המציין את העליות הנועזות מאזורים מסוכנים שנדמו לגלי כוח ועצמה בתולדות ההתיישבות הציונית. (זה אחד מאחד-עשר היישובים שהוקמו במוצאי יום הכיפורים תש"ז, 1946).					
1970	מ"א ערבות הירדן	קיבוץ, תק"ם	נח"ל גלגל	1922.1564	<b>גְלָל</b>
<b>מקור השם:</b> שם היסטורי בהשראת הסיפור המקראי (יהושע ה', ט).					

שם היישוב	נ"צ	כינוי ארעי או שם קודם	צורת יישוב והשתייכות ארגונית	מעמד מוניציפלי	שנת התיישוב ת יהודית
<b>גְלִיל יָם</b>	1343.1738		קיבוץ, תק"ם	מ"א חוף השרון	1943
<b>מקור השם:</b> השם מבטא את קרבת היישוב לשפת הים. גליל, צורה עברית לשם הערבי ג'ליל.					
<b>גְלֵד (אָבֵן יֶצֶק)</b>	1574.2180	גלעד	קיבוץ, תק"ם	מ"א מגידו	1945
<b>מקור השם:</b> על-שם יצחק אוכברג מדרום אפריקה שהרים תרומה נכבדה לגאולת הקרקע של יישוב זה. גְלֵד – שמו של הגרעין המיישב.					
<b>גְמָזוּ</b>	1443.1483	עץ חיים	מושב, פועלי אגודת ישראל	מ"א חבל מודיעין	1950
<b>מקור השם:</b> שם היסטורי הנזכר בדבה"ב (כ"ח, יח).					
<b>גַן-אֹר</b>	0800.0830	קטיף ה'	מושב, הפועל המזרחי	מ"א חוף עזה	1983
<b>מקור השם:</b> שם סמלי חקלאי, על יסוד הגידולים החקלאיים בחממות.					
<b>גַן הַדְרוֹם</b>	1218.1347	משולב	מושב, האיחוד החקלאי	מ"א גדרות	1953
<b>מקור השם:</b> שם סמלי גאוגרפי.					
<b>גַן הַשׁוֹמְרוֹן</b>	1501.2080		מושב, האיחוד החקלאי	מ"א מנשה	1934
<b>מקור השם:</b> השם מבטא את משאלת המייסדים שהיישוב יהיה כגן בשומרון.					
<b>גַן חַיִּים</b>	1413.1778		מושב, תנועת המושבים	מ"א דרום השרון	1935
<b>מקור השם:</b> על-שם ד"ר חיים וייצמן, (1874-1952), מנהיג ציוני ואיש מדע, שמילא תפקיד נכבד בהשגת הצהרת בלפור (1917) והיה הנשיא הראשון של מדינת ישראל.					
<b>גַן יֵאֲשִׁיָּה</b>	1497.1948	ארגון ראובן, נחל ראובן	מושב, תנועת המושבים	מ"א עמק חפר	1949
<b>מקור השם:</b> לזכר המדינאי הבריטי יאשיה וג'ווד, ידיד הציונות שסייע למדינה שבדרך.					
<b>גַן יִבְנָה</b>	1225.1328		יישוב עירוני	מועצה מקומית	1931
<b>מקור השם:</b> היישוב שוכן בסביבת העיר ההיסטורית יבנה, שעם חורבן בית שני עבר אליה רבן יוחנן בן זכאי ושיקם בה את הסנהדרין.					
<b>גַן-יָר</b>	1817.2148	הר גיבורים, גיבורים	יישוב קהילתי, המרכז החקלאי	מ"א הגלבוע	1987
<b>מקור השם:</b> על-שם הלורד ברנט ג'אנר, יושב-ראש הקהילות היהודיות באנגליה.					
<b>גַן שׁוֹרֵק</b>	1270.1501	נטעים	מושב, תנועת המושבים	מ"א גן רווה	1950
<b>מקור השם:</b> כשם נחל שורק הסמוך.					
<b>גַן שְׁלֵמָה</b>	1311.1428	קבוצת שילר	קיבוץ, תק"ם	מ"א ברנר	1927
<b>מקור השם:</b> על-שם שלמה שילר (1862-1925), מנהיג ציוני והוגה דעות, ממייסדי הגמנסיה העברית בירושלים ומנהלה שנים אחדות.					

שם היישוב	נ"צ	כינוי ארעי או שם קודם	צורת יישוב והשתייכות ארגונית	מעמד מוניציפלי	שנת התיישוב ת' יהודית
<b>גן שמואל</b>	1455.2066		קיבוץ, הקיבוץ הארצי	מ"א מנשה	1913
<b>מקור השם:</b> על-שם הרב שמואל מוהליבר (1824-1898), מגדולי הרבנים ברוסיה ומאבות הציונות הדתית, שהיה מנהיג הזרם הדתי בתנועת "חובבי ציון".					
<b>גְנוֹסֶר (גינסור)</b>	1994.2503		קיבוץ, תק"ם	מ"א עמק הירדן	1937
<b>מקור השם:</b> שם מתקופת המשנה והתלמוד (ירושלמי מגילה פ"א ה"א, ע"א). ים כנרת נקרא גם ים גינסור.					
<b>גְנוֹת</b>	1337.1582	תשבי, ארגון תשבי	מושב, האיחוד החקלאי	מ"א עמק לד	1953
<b>מקור השם:</b> שם סמלי חקלאי, "ושבתי את שבות עמי ישראל...ונטעו כרמים ושתו את יינם ועשו גנות ואכלו את פריהם" (עמוס ט', יד).					
<b>גְנוֹת הָדָר</b>	1407.1920		יישוב כפרי	מ"א לב השרון	1964
<b>מקור השם:</b> שם סמלי חקלאי, על יסוד מטעי ההדרים שבאזור.					
<b>גְנֵי הָדָר</b>	1356.1422		יישוב כפרי	מ"א גזר	1958
<b>מקור השם:</b> שם סמלי חקלאי.					
<b>גְנֵי טַל</b>	0835.0873	קטיף ג'	מושב, הפועל המזרחי	מ"א חוף עזה	1979
<b>מקור השם:</b> שם סמלי חקלאי.					
<b>גְנֵי יְהוּדָה</b>	1383.1610	גנות, גנות יכין	מושב, האיחוד החקלאי	מ"א דרום השרון	1951
<b>מקור השם:</b> שם סמלי חקלאי על יסוד גידולי המטעים. בקרבת היישוב יהוד.					
<b>גְנֵי יוֹחֵן</b>	1349.1407	גני יונה	מושב, תנועת המושבים	מ"א גזר	1950
<b>מקור השם:</b> לזכר יוחנן קרמנצקי, הנשיא הראשון של הקרן הקיימת לישראל, 1902.					
<b>גְנֵי תַקוּהָה (תקווה)</b>	1387.1630	שיכון היובל	יישוב עירוני	מועצה מקומית	1953
<b>מקור השם:</b> השם נקבע על יסוד קרבת היישוב אל פתח-תקווה.					
<b>גְנֵיגָר (גיניגר)</b>	1745.2297		קיבוץ, תק"ם	מ"א עמק יזרעאל	1922
<b>מקור השם:</b> שם היסטורי, בסמוך לו שוכן הכפר הערבי ג'נג'אר ששמר על השם העברי "עין ג'ניגר" שנזכר בספרות המשנה והתלמוד בשם ג'ניגר (ירושלמי, עירובין פ"א ה"ט, יט ע"ג) ועוד. ג'ניגר על משקל השם גְנוֹסֶר.					
<b>גְנֵים</b>	1820.2060	גנים ב'	יישוב קהילתי, משקי העובד הלאומי	מ"א שומרון	1983
<b>מקור השם:</b> שם סמלי.					
<b>גְנֵיעַם</b>	1408.1731	ארגון מגדיאל	יישוב כפרי	מ"א דרום השרון	1934
<b>מקור השם:</b> שם סמלי חקלאי.					

שנת התיישבו ת יהודית	מעמד מוניציפלי	צורת יישוב והשתייכות ארגונית	כינוי ארעי או שם קודם	נ"צ	שם היישוב
1949	מ"א חבל מודיעין	מושב, תנועת המושבים	בית עריף א'	1420.1523	<b>גְּתָוֶן (גינתון)</b>
<b>מקור השם:</b> שם פרטי במקרא (נחמיה י', ז).					
1951	מ"א חוף השרון	קיבוץ, הקיבוץ הארצי		1334.1817	<b>גֶּעֶשׂ</b>
<b>מקור השם:</b> על-פי השם המקראי. מקומו הרחק בהרי אפרים (שמואל ב' כ"ג, ל).					
1948	מ"א מטה אשר	קיבוץ, הקיבוץ הארצי		1703.2679	<b>גַּעְתָּוֶן</b>
<b>מקור השם:</b> שם היסטורי (ירושלמי, שביעית פ"ו ה"א, לו ע"ג).					
1955	מ"א מטה יהודה	מושב, הפועל המזרחי		1386.1276	<b>גֶּפֶן</b>
<b>מקור השם:</b> לפי ענף המשק העיקרי - כרמי גפנים.					
1963	מ"א חבל אילות	קיבוץ, תק"ם		1557.9281	<b>גְּרוּפִית</b>
<b>מקור השם:</b> שם סמלי חקלאי. גרופית - ייחור המשמש שתיל. הרבו צמחים על-ידי גרופיות. "...אף גרופית שלזית - טהורה, עד שתשלק" משנה ( כלים י"ב, ח).					
1950	מ"א מעלה יוסף	מושב, תנועת המושבים		1724.2735	<b>גֶּרֶן (גורן)</b>
<b>מקור השם:</b> תרגום השם הערבי בַּיְאֶדְר, הסמוך.					
1980	מ"א מעלה יוסף	יישוב כפרי		1736.2739	<b>גְּרֻנוֹת הַגְּלִיל (גורנות הגליל)</b>
<b>מקור השם:</b> סמוך ליישוב גורן.					
	מועצה מקומית	עירוני לא יהודי		1919.2701	<b>גִּישׁ (גוש חלב)</b>
<b>מקור השם:</b> ג'ש - שם ערבי גוש חלב - שם היסטורי, אחד ממבצרי הגליל העליון, המקום שבו נולד מנהיג הקנאים יוחנן מגוש חלב, מרכז תעשיית השמן בימי הבית השני ולאחריו.					
1971	מ"א גולן	קיבוץ, הקיבוץ הארצי	נח"ל גשור	2175.2472	<b>גְּשׁוֹר</b>
<b>מקור השם:</b> שם היסטורי, "...וילך גשור..." (שמואל ב' י"ג, לח).					
1939	מ"א בקעת בית שאן	קיבוץ, תק"ם	גשר נחלים	2020.2252	<b>גֶּשֶׁר</b>
<b>מקור השם:</b> היישוב שוכן בעמק הירדן בקרבת גשר נהריים שעל הירדן.					
1949	מ"א מטה אשר	קיבוץ, תק"ם		1607.2717	<b>גֶּשֶׁר הַדְּזִיּוֹ</b>
<b>מקור השם:</b> לזכר י"ד חללי "ההגנה" שנפלו כאן ב"ליל הגשרים" (יוני 1946).					
1941	מ"א יואב	קיבוץ, הקיבוץ הארצי		1306.1151	<b>גַּת (קיבוץ)</b>
<b>מקור השם:</b> שם היסטורי של אחת מחמש ערי הפלשתים, "...ויאמרו גת יסב ארון אל ה' ישראל..." (שמואל א' ה', ח).					

שם היישוב	נ"צ	כינוי ארעי או שם קודם	צורת יישוב והשתייכות ארגונית	מעמד מוניציפלי	שנת התיישוב ת יהודית
<b>גַת רְמוֹן</b> (גת רימון)	1389.1640		יישוב כפרי	מ"א דרום השרון	1926
<b>מקור השם:</b> שם היסטורי, "...ויהד לבני ברק וגת רמון" (יהושע י"ט, מה).					
<b>גַתָּה</b> (גיתה)	1727.2635	תפן ט'	יישב קהילתי, המרכז החקלאי	מ"א מעלה יוסף	1980
<b>מקור השם:</b> על-שם הנחל הסמוך, שם שנגזר מן ג'ת.					
<b>גַתִּית</b> (גיתית)	1875.1673	נח"ל גיתית	מושב, חירות	מ"א ערבות הירדן	1973
<b>מקור השם:</b> על-פי הצורה הטופוגרפית של מקום היישוב הדומה לכלי הזמר גתית "למנצח על הגתית..." (תהלים ח', א).					
<b>דְבוּרָה</b>	1750.2176	תענך מרכזי א'	מושב, תנועת המושבים	מ"א הגלבוע	1956
<b>מקור השם:</b> לזכר דבורה הנביאה (שופטים ד', ד).					
<b>דְבִירָה</b>	1334.0912	דביר	קיבוץ, הקיבוץ הארצי	מ"א בני שמעון	1951
<b>מקור השם:</b> בעקבות השם המקראי דביר, בדרך אל דביר (יהושע ט"ו, טו).					
<b>דְבָרַת</b>	1831.2281	זרעים	קיבוץ, תק"ם	מ"א עמק יזרעאל	1946
<b>מקור השם:</b> שם היסטורי, עיר בנחלת יששכר שניתנה ללזים "...על גבול כסלות תבור ויצא אל הדברת..." (יהושע י"ט, יב). הזיהוי נתון במחלוקת. יש המזהים את המקום בכפר דְבוּרְיָה ויש המזהים אותו בח'רבת דְבוּרָה.					
<b>דְגַנְיָה א'</b>	2043.2349		קיבוץ, תק"ם	מ"א עמק הירדן	1909
<b>מקור השם:</b> דגניה פירושה ממגורה של דגן ובמובן הרחב - מקום מזרע של תבואות השדה. דגניה היא "אם הקבוצות". השם הערבי של המקום אָם ג'וּנִי.					
<b>דְגַנְיָה ב'</b>	2044.2341		קיבוץ, תק"ם	מ"א עמק הירדן	1920
<b>מקור השם:</b> ראו דגניה א'.					
<b>דוֹב"ב</b>	1884.2729	כפר דוב"ב	מושב, תנועת המושבים	מ"א מרום הגליל	1963
<b>מקור השם:</b> לזכר דוד בלוך-בלומנפלד (ר"ת), שיזם הקמת יישובים רבים.					
<b>דוּגִית</b>	1016.1092	כפר דייגים מצפון לעזה	יישוב קהילתי, אמנה	מ"א חוף עזה	1990
<b>מקור השם:</b> שם סמלי.					
<b>דוֹר</b>	1430.2237	טנטורה, דאר	מושב, תנועת המושבים	מ"א חוף הכרמל	1949
<b>מקור השם:</b> שם היסטורי (יהושע י"א, ב).					

שנת התיישבות יהודית	מעמד מוניציפלי	צורת יישוב והשתייכות ארגונית	כינוי ארעי או שם קודם	נ"צ	שם היישוב
1941	מ"א שער הנגב	קיבוץ, תק"ם		1165.1016	<b>דורות</b>
<b>מקור השם:</b> על-שם דוב הוז, מנהיג הפועלים וממייסדי מפלגת "אחדות העבודה" ועל-שם אשתו רבקה ובתם תרצה שנספו יחד בשנת 1946 בתאונת דרכים. דורות - ראשי תיבות של השמות דוב, רבקה ותרצה.					
1955	עירייה	יישוב עירוני		1530.0527	<b>דימונה</b>
<b>מקור השם:</b> שם היסטורי (יהושע ט"ו, כב).					
1953	מ"א מבואות החרמון	מושב, העובד הציוני		1986.2762	<b>דישון</b>
<b>מקור השם:</b> לפי דמיון הצלילים לשם הערבי "דישום"					
1983	מ"א מטה בנימין	יישוב קהילתי, אמנה	עין קיניה	1629.1481	<b>דָּלָב (דולב)</b>
<b>מקור השם:</b> על-שם עץ הדולב, הגדל על גדות הנחלים, הפלגים והמעיינות שבהרים.					
1939	מ"א מגידו	קיבוץ, הקיבוץ הארצי		1573.2217	<b>דְּלִיָּה (דלייה)</b>
<b>מקור השם:</b> צורה עברית לשם הערבי דְּלִיָּת א-רוחה. דלייה-זמורה של אילן, גפן או זית (ירמיהו י"א, טז). במשנה (פאה ד, א).					
1950	מ"א מרום הגליל	מושב, הפועל המזרחי	שחר	1962.2690	<b>דלתון</b>
<b>מקור השם:</b> שם היסטורי, נזכר בכתבי המסעות היהודיים מימי הביניים נזכר כמקום קבורה לחכמי התלמוד. השם נשתמר בשם הכפר הערבי הסמוך דלתה שנמצאו בו שרידי בית כנסת מתחילת ימי הביניים ומן העת החדשה.					
1939	מ"א הגליל העליון	קיבוץ, הקיבוץ הארצי	מצודת אוסישקין ב'	2114.2939	<b>דן</b>
<b>מקור השם:</b> שם היסטורי. הקיבוץ הוקם על חרבות העיר לשם-ליש, שכבר היא נקראה על שמו של אבי שבט-דן "... ויקראו ללשם דן כשם דן אביהם" (יהושע י"ט, מז).					
1939	מ"א הגליל העליון	קיבוץ, תק"ם	מצודת אוסישקין א'	2100.2928	<b>דפנה</b>
<b>מקור השם:</b> שם מתקופת בית שני, על-שם דפני הנזכרת בכתבי יוסף בן מתתיהו ולדבריהם ביצות החולה משתרעות עד תחום דפני (מלחמות היהודים, ספר ד' א' א').					
1982	מ"א אשכול	מושב, האיחוד החקלאי	דקל	0876.0675	<b>דָּקֵל</b>
<b>מקור השם:</b> על-שם הדקלים האופייניים לאזור ולמקומות חמים בארץ.					
1949	מ"א עמק הירדן	קיבוץ, תק"ם	און, נווה און	2088.2370	<b>האון</b>
<b>מקור השם:</b> שם סמלי, השמירה וההתמסרות נתנה לאדם את רגש האון והביטחון.					
1949	מ"א חוף הכרמל	מושב שיתופי, תק"ם	כפר הבונים, כפר לם	1439.2269	<b>הבונים</b>
<b>מקור השם:</b> על-שם ארגון "הבונים", יוצאי דרום אפריקה ואנגליה, אנשי מח"ל במלחמת העצמאות, אשר ייסדו את היישוב.					



שם היישוב	נ"צ	כינוי ארעי או שם קודם	צורת יישוב והשתייכות ארגונית	מעמד מוניציפלי	שנת התיישוב ת' יהודית
<b>הגוֹשְׁרִים</b>	2085.2917	מצודת אוישיקין ד'	קיבוץ, תק"ם	מ"א הגליל העליון	1948
<b>מקור השם:</b> שם סמלי, המזכיר את הגשרים שעל נהר הירדן.					
<b>הַדֵּר עַם</b>	1408.1954	חירות ג'	מושב, האיחוד החקלאי	מ"א עמק חפר	1933
<b>מקור השם:</b> שם לכבוד מטעי ההדר שבמקום.					
<b>הוֹד הַשָּׁרוֹן</b>	1405.1736	הדר, רמתיים, רמת הדר ומגדיאל	יישוב עירוני	עירייה	1924
<b>מקור השם:</b> שם סמלי גאוגרפי. היישוב הוא איחוד של ארבעת היישובים הדר, רמתיים (הדר-רמתיים), רמת-הדר ומגדיאל.					
<b>הוֹדֵיָה</b>	1158.1206	ג'וליס ד'	מושב, תנועת המושבים	מ"א חוף אשקלון	1949
<b>מקור השם:</b> שם פרטי במקרא (נחמיה ח', ז).					
<b>הוֹדֵיּוֹת</b>	1910.2437		יישוב מוסדי	מ"א הגליל התחתון	1959
<b>מקור השם:</b> שם סמלי לכבוד הלומדים הראשונים, עולים מהודו.					
<b>הוֹשְׁעִיָה</b>	1781.2402	צפורי ב'	יישוב קהילתי, הפועל המזרחי	מ"א עמק יזרעאל	1981
<b>מקור השם:</b> על-שמו של ההר הסמוך, שנקרא על שם ר' הושעיה רבה, בן הדור הראשון של האמוראים.					
<b>הזוֹרֵעַ</b>	1615.2275		קיבוץ, הקיבוץ הארצי	מ"א מגידו	1936
<b>מקור השם:</b> שם חקלאי המציין שהיישוב שוכן באזור גידולי התבואה.					
<b>הזוֹרְעִים</b>	1975.2393	סירג'וניה	מושב, הפועל המזרחי	מ"א הגליל התחתון	1939
<b>מקור השם:</b> שם סמלי חקלאי, "הזורעים בדמעה ברינה יקצורו" (תהלים קכ"ו, ה).					
<b>החוֹתְרִים</b>	1461.2396		קיבוץ, תק"ם	מ"א חוף הכרמל	1948
<b>מקור השם:</b> שם סמלי, לכבוד המעפילים שראו עצמם חלוצי העם החותרים אל חוף מבטחים.					
<b>היוֹגֵב</b>	1693.2243	בית אשל	מושב, תנועת המושבים	מ"א עמק יזרעאל	1949
<b>מקור השם:</b> שם סמלי חקלאי (ירמיהו נ"ב, טז).					
<b>הֵלָה (הילה)</b>	1730.2710	הר זיו	יישוב קהילתי, בלא השתייכות	מ"א מעלה יוסף	1980
<b>מקור השם:</b> שם נרדף לזיו, כשם ההר הסמוך.					
<b>המעפִיל</b>	1484.1981		קיבוץ, הקיבוץ הארצי	מ"א עמק חפר	1945
<b>מקור השם:</b> השם נבחר לזכר תקופת ההעפלה. האנגלים בימי שלטונם בארץ צמצמו מאוד את העלייה לארץ ואולם רבים העפילו אליה בדרכים נסתרות בים וביבשה.					

שם היישוב	נ"צ	כינוי ארעי או שם קודם	צורת יישוב והשתייכות ארגונית	מעמד מוניציפלי	שנת התיישבות יהודית
<b>הסוללים</b>	1725.2397	צפורי ב'	קיבוץ, העובד הציוני	מ"א עמק יזרעאל	1949
<b>מקור השם:</b> שם סמלי, ביטוי למעשה המעפילים.					
<b>העגן (העוגן)</b>	1431.1963		קיבוץ, הקיבוץ הארצי	מ"א עמק חפר	1947
<b>מקור השם:</b> שם סמלי, חברי הקיבוץ הראשונים היו עולים מצ'כיה ומאוסטריה וכן חיילים משוחררים שמצאו כאן עוגן הצלה וביטחון ערב קום המדינה.					
<b>הראדר</b>	1624.1368	גבעת הרדאר, כפירה	יישוב כפרי	מ"א מטה בנימין	1986
<b>מקור השם:</b> שם עברי המזכיר בצלילו את המונח הלועזי "הרדאר".					
<b>הר גילה (גילה)</b>	1663.1255	הר גילה-בי"ס שדה	יישוב כפרי	מ"א גוש עציון	1972
<b>מקור השם:</b> צורה עברית לשם הערבי ראס בֵּית גִּילָא					
<b>הרעמשא</b>	1596.0835	יתיר ב', זיף, עמשא	קיבוץ, תק"ם	מ"א תמר	1983
<b>מקור השם:</b> שם אחד משרי דוד (שמואל ב' י"ז, כ"ה; דבה"א ב', יז).					
<b>הראל</b>	1454.1352		קיבוץ, הקיבוץ הארצי	מ"א מטה יהודה	1948
<b>מקור השם:</b> על-שם חטיבת פלמ"ח-הראל.					
<b>הרדוף</b>	1664.2413	יפתחאל ג'	קיבוץ, תק"ם	מ"א עמק יזרעאל	1982
<b>מקור השם:</b> על-שם שיח ירוק-עד, הגדל בר על גדות הנחלים ובגינות נוי.					
<b>הרצליה (הרצלייה)</b>	1353.1746		יישוב עירוני	עירייה	1924
<b>מקור השם:</b> על-שם ד"ר בנימין זאב הרצל (1860-1904) חוזה מדינת היהודים, סופר ועיתונאי, אבי הציונות המדינית ומייסד ההסתדרות הציונית העולמית.					
<b>הררית</b>	1847.2500	הר נטופה	יישוב קהילתי, התאחדות האיכרים	מ"א משגב	1980
<b>מקור השם:</b> שם המתאר את נוף המקום.					
<b>השביל לגבעה</b>	1902.2498		מוקד תיירותי		1997
<b>מקור השם:</b> שם למרכז אמנות והישרדות בגליל. מקור השם דתי פילוסופי.					
<b>ורד יריחו</b>	1912.1372	מצפה יריחו ב'	מושב, האיחוד החקלאי	מ"א מגילות ים-המלח	1980
<b>מקור השם:</b> על-פי ספר בן סירא כ"ד, י"ד: "כתמר התרוממתי בעין גדי, וכשתלי ורד ביריחו".					
<b>ורדון</b>	1294.1192	מנוחה, מנ"ס	יישוב כפרי	מ"א יואב	1968
<b>מקור השם:</b> לזכר יוליוס רוזנוולד מארה"ב (בתרגום המשמעות), לציון פעולותיו למען ישראל.					



1950	מ"א שפיר	מושב, פועלי אגודת ישראל		1274.1186	<b>זבדיאל</b>
<b>מקור השם:</b> שם פרטי במקרא (נחמיה י"א, טו).					
1956	מ"א לכיש	מושב, האיחוד החקלאי	לכיש 4	1208.1116	<b>זָהָר (זוהר)</b>
<b>מקור השם:</b> שם סמלי המבטא את להט העשייה.					
1949	מ"א חוף אשקלון	קיבוץ, הקיבוץ הארצי		1047.1130	<b>זיקים</b>
<b>מקור השם:</b> שם סמלי, ביטוי לקרני אור בחשכה.					
1950	מ"א עמק לוד	מושב, תנועת המושבים	צפון לוד 1	1395.1537	<b>זיתן</b>
<b>מקור השם:</b> שם פרטי במקרא ( דבהי"א ז', י ).					
1882	מועצה מקומית	יישוב עירוני		1457.2200	<b>זָכְרוֹן יַעֲקֹב (זיכרון יעקוב)</b>
<b>מקור השם:</b> על-שם יעקב ג'יימס דה רוטשילד (1878-1957), בנו של הברון דה רוטשילד, שניהל את חברת פיק"א (1924) ואת כל המפעלים הכלכליים בארץ-ישראל ובכללן המושבות.					
1950	מ"א מטה יהודה	מושב, תנועת המושבים	כפר זכריה	1449.1241	<b>זְכַרְיָה</b>
<b>מקור השם:</b> שם פרטי במקרא, על-שם זכריה הנביא.					
	מועצה מקומית	יישוב עירוני לא יהודי		1533.1968	<b>זָמֵר</b>
<b>מקור השם:</b> שם למועצה מקומית, המאחדת את הכפרים אבת'ן, ביר א-סיכה, מרג'ה וימה. השם בעקבות ואדי ז'מאר.					
1957	מ"א שדות נגב	מושב, הפועל המזרחי	שובה ב'	1075.0953	<b>זְמֶרֶת</b>
<b>מקור השם:</b> שם סמלי על-פי שמות, "עזי וזמרת יה ויהי לי לישועה..." (שמות ט"ו, ב).					
1950	מ"א מטה יהודה	מושב, פועלי אגודת ישראל		1500.1267	<b>זָנוּחַ</b>
<b>מקור השם:</b> שם היסטורי, בנחלת בני יהודה " זנוח ועין גנים..." (יהושע ט"ו, לד).					
1953	מ"א שדות נגב	מושב, הפועל המזרחי	שובל 11	1142.0966	<b>זְרוּעָה</b>
<b>מקור השם:</b> שם סמלי על-פי ירמיה " ...זכרתי לך חסד נעוריך אהבת כלולותיך לכתך אחרי במדבר בארץ לא זרועה." (ב', ב).					
	מועצה מקומית	יישוב עירוני לא יהודי		1705.2370	<b>זְרְזִיר</b>
<b>מקור השם:</b> שמה של צפור שיר הוא זרזיר, המזכיר את שם השבט - זְרְזוּרָה.					
1950	מ"א שפיר	מושב, הפועל המזרחי		1259.1210	<b>זְרָחְיָה</b>
<b>מקור השם:</b> שם פרטי במקרא (עזרא ז', ד).					



1935	מ"א עמק חפר	מושב, האיחוד החקלאי		1372.1963	<b>חבצלת השרון</b>
<b>מקור השם:</b> שם סמלי פיוטי, "אני חבצלת השרון שושנת העמקים" (שיר השירים ב', א). חבצלת- היא צמח-בר נאה הגדל בחולות חוף הים.					
1958	מ"א הגלבע	יישוב כפרי		1750.2169	<b>חבר</b>
<b>מקור השם:</b> שם פרטי במקרא (שופטים ה', כד).					
1933	מ"א עמק חפר	יישוב כפרי, התאחדות האיכרים		1419.2003	<b>חבת ציון (חיבת ציון)</b>
<b>מקור השם:</b> למלאות יובל שנים לתנועת "חיבת-ציון" (1896-1881), שקמה ברוסיה למען התיישבות יהודית בארץ-ישראל, מתוך תקווה שהיישוב ההולך וגדל יכשיר את הקרקע לתחייה מדינית.					
1949	מ"א דרום השרון	מושב, תנועת המושבים	גדוד 9	1453.1717	<b>חגור</b>
<b>מקור השם:</b> שם סמלי על-פי תהלים מ"ה, ד.					
1984	מ"א הר חברון	יישוב קהילתי, אמנה	סנדס, גבעת זיו, חכלילי	1578.1005	<b>חגי</b>
<b>מקור השם:</b> על-שם חגי הנביא.					
1933	מ"א עמק חפר	מושב, תנועת המושבים	כפר חוגלה	1434.1993	<b>חגלה</b>
<b>מקור השם:</b> שם פרטי במקרא. חוגלה הייתה מבנות צלפחד בן חפר, שכדרישתן קיבלו נחלות בנחלת שבטן מנשה.					
1989	מ"א גולן	יישוב קהילתי, חירות	חד-נס	2104.2594	<b>חד-נס</b>
<b>מקור השם:</b> על-פי סממתו של זאב ז'בוטינסקי, "דגל אחד לכל עם ישראל".					
1950	מ"א חבל מודיעין	מושב, הפועל המזרחי	תחיה	1437.1528	<b>חדיד</b>
<b>מקור השם:</b> שם היסטורי, "בני לד חדיד ואונו..." (עזרא ב', לג).					
1890	ערייה	יישוב עירוני		1421.2046	<b>חדרה</b>
<b>מקור השם:</b> צליל עברי לשם הערבי אל-ח'צ'ירה (הירוקה) שנקרא על-פי הירק הרב שכיסה את הביצות סביב. במקום שרידים של יישוב מהתקופה הכלקוליתית.					
	מ"א זבולון	יישוב כפרי לא יהודי	כוואלד (חוואלד)		<b>ח'ואלד</b>
1933	ערייה	יישוב עירוני		1283.1583	<b>חולון</b>
<b>מקור השם:</b> שם סמלי גאוגרפי, משום בנייתו של היישוב בחולות החוף הנרחבים. היישוב נתהווה עם התמזגותן של חמש שכונות (קרית עבודה, שכונת אגרובנק, שכונת עם, מולדת ושכונת גרין).					
1980	מ"א אשכול	קיבוץ, תק"ם		0859.0715	<b>חולית</b>
<b>מקור השם:</b> שם סמלי, על יסוד ריבוי החוליות באזור.					

שם היישוב	נ"צ	כינוי ארעי או שם קודם	צורת יישוב והשתייכות ארגונית	מעמד מוניציפלי	שנת התיישוב ת יהודית
<b>חולתה</b>	2073.2730		קיבוץ, תק"ם	מ"א הגליל העליון	1937
<b>מקור השם:</b> הנוסח בתלמוד ירושלמי לשם חולה שרווח בפי הערבים (דמאי פ"ב ה"א, כב ע"ב).					
<b>חופית</b>	1382.1990		ישוב כפרי	מ"א עמק חפר	1955
<b>מקור השם:</b> שם מחודש המתאר את הקרבה לחוף הים.					
<b>חולק (חוקיק)</b>	1967.2539		קיבוץ, תק"ם	מ"א עמק הירדן	1945
<b>מקור השם:</b> שם היסטורי, עיר נביאים בנחלת אשר: "ואת חוקק ואת מגרשיה..." (דבהי"א ו', ס).					
<b>חורה</b>	1442.0786		יישוב עירוני לא יהודי	מועצה מקומית	
<b>חורשים</b>	1475.1717		קיבוץ, הקיבוץ הארצי	מ"א דרום השרון	1955
<b>מקור השם:</b> צליל עברי לשם הערבי הסמוך ח'רבת ח'ריש (ח' חריש).					
<b>חזון</b>	1874.2569		כפר חזון	מ"א מרום הגליל	1969
<b>מקור השם:</b> המושב סמוך להר חזון.					
<b>חיפה</b>	1502.2464		יישוב עירוני	עירייה	ותיק
<b>מקור השם:</b> שם היסטורי, נזכרת בתלמוד ירושלמי (ברכות פ"ב ה"ד, ד ע"ד) ובאונומסטיקון לאוזביוס נכתב "על חוף הים בלכתך מעכו לקיסרין אצל הכרמל נקרא חיפא".					
<b>חלדה (חולדה)</b>	1389.1377		קיבוץ, תק"ם	מ"א גזר	1930
<b>מקור השם:</b> ייתכן כי זה שם עברי עתיק שהכפר הערבי הסמוך ח'לדה שימר אותו.					
<b>חלוץ</b>	1792.2609		הר חלוץ	מ"א משגב	1985
<b>מקור השם:</b> שם סמלי, כשם ההר הסמוך, שגם הוא צורה עברית לשם: ג'בל אל-ח'אלצה.					
<b>חלמיש</b>	1620.1570		נבי צלח, נוה צוף	מ"א מטה בנימין	1977
<b>מקור השם:</b> חלמיש - אבן קשה המסמלת כוח איתן. השם סמלי על-פי הפסוק בדברים "...וינקהו דבש מסלע ושמן מחלמיש צור" (ל"ב, יג).					
<b>חלץ</b>	1175.1097		מושב, תנועת המושבים	מ"א חוף אשקלון	1950
<b>מקור השם:</b> שם פרטי במקרא, אחד מגיבורי דוד המלך (שמואל ב' כ"ג, כו) וכן מסמל גם את פריצת הצבא דרומה במלחמת העצמאות.					
<b>חמאם</b>	1964.2482		ואדי חמאם	מ"א אל-בטוף	

שנת התיישבות יהודית	מעמד מוניציפלי	צורת יישוב והשתייכות ארגונית	כינוי ארעי או שם קודם	נ"צ	שם היישוב
1950	מ"א עמק לוד	מושב, הפועל המזרחי		1349.1584	<b>חַמְד</b>
<b>מקור השם:</b> ראשי תיבות לשם העמותה "חיילים משוחררים דתיים", מייסדי היישוב.					
1942	מ"א בקעת בית שאן	קיבוץ תק"ם		1992.2141	<b>חַמְדִּיה</b>
<b>מקור השם:</b> צורה עברית לשם הערבי אל-חמדיה, שנקרא על-שם הסולטן עבדול חמיד. המשמעות בעברית חמד-יה והצורה במשקל שמות פרטיים כמו זכריה.					
1980	מ"א ערבות הירדן	יישוב קהילתי, אמנה	נח"ל יבוק, נח"ל חמדת	2001.1841	<b>חַמְדָּת</b>
<b>מקור השם:</b> על-שם אחד הגיבורים בסיפורי ש"י עגנון.					
	מ"א מרום הגליל	נקודת מפגש לתיירות מוסיקלית		1901.2616	<b>חַמְדַּת יָמִים</b>
<b>מקור השם:</b> מתוך תפילת שחרית של שבת: "חמדת ימים אותו קראת זכר למעשה בראשית".					
1971	מ"א ערבות הירדן	מושב, האיחוד החקלאי		1915.1785	<b>חַמְרָה</b>
<b>מקור השם:</b> חמרה הוא יין בארמית. השם - בעקבות שמו הערבי של המקום.					
1980	מ"א שומרון	יישוב קהילתי, משקי העובד הלאומי	מעלה נח"ל	1683.1904	<b>חַמְשָׁ (חומש)</b>
<b>מקור השם:</b> שם סמלי על-פי השם פנדקומיה, המשמר את השם <i>Pentacomia</i> , שהייתה מרכז גושי לחמישה כפרים בתקופה הביזנטית.					
1950	מ"א עמק חפר	מושב, תנועת המושבים	בורגתה ב'	1455.1932	<b>חַנְיָאֵל</b>
<b>מקור השם:</b> שם פרטי במקרא (במדבר ל"ד, כג).					
1938	מ"א מטה אשר	קיבוץ תק"ם		1665.2769	<b>חַנְיָה</b>
<b>מקור השם:</b> שם היסטורי המופיע בתוספתא (שביעית פ"ד, ה"ט) בבבלייתא שקובעת את תחומה של ארץ-ישראל. השם נשתמר בח'רבת חניתא הסמוכה.					
1981	מ"א שומרון	יישוב קהילתי, המרכז החקלאי	ריחן ב'	1665.2095	<b>חַנְיָת (חינית)</b>
<b>מקור השם:</b> על-שם צמח רב-שנתי מצמחיית הבתה והחורש, הנפוץ באזור ובהרי הארץ.					
1984	מ"א עמק יזרעאל	קיבוץ, תק"ם	הסוללים ב'	1732.2432	<b>חַנְתָּן (חנתון)</b>
<b>מקור השם:</b> שם היסטורי, עיר בנחלת זבולון, "ונסב אתו הגבול מצפון חנתון... " (יהושע י"ט, יד).					
	מ"א משגב	יישוב כפרי לא יהודי		1805.2562	<b>חַסְיָנִיה</b>

שם היישוב	נ"צ	כינוי ארעי או שם קודם	צורת יישוב והשתייכות ארגונית	מעמד מוניציפלי	שנת התיישבות יהודית
<b>חֶסֶן (חוסן)</b>	1784.2670	נחלת שלמה	מושב, חירות	מ"א מעלה יוסף	1949
<b>מקור השם:</b> שם סמלי.					
<b>חֶסְפִּין</b>	2242.2501	חיספין	יישוב כפרי	מ"א גולן	1973
<b>מקור השם:</b> שם היסטורי המופיע בספר חשמונאים א' ה', ל"ו.					
<b>חֶפֶץ חַיִּים</b>	1311.1329		קיבוץ, פועלי אגודת ישראל	מ"א נחל שורק	1944
<b>מקור השם:</b> על-שם הרב ישראל מאיר הכהן (1838-1933), שנודע בשם "חפץ חיים" על-שם ספרו המפורסם. הוא היה מגדולי הפוסקים ובעלי המוסר בדורות האחרונים.					
<b>חֶפְצֵי-בָּה</b>	1903.2137		קיבוץ תק"ם	מ"א הגלבוש	1922
<b>מקור השם:</b> ביטוי מקראי, "כי לך יקרא חפצי-בה..." (ישעיה ס"ב, ד).					
<b>חֶצֶב</b>	1282.1323	מסמיה החדשה	מושב, תנועת המושבים	מ"א באר טוביה	1949
<b>מקור השם:</b> על-פי הצמח חצב הנפוץ בסביבת היישוב ובארץ.					
<b>חֶצְבָּה</b>	1767.0198	עין חצב	מושב, תנועת המושבים	מ"א הערבה התיכונה	1965
<b>מקור השם:</b> צורה עברית לשם הערבי עין חצב.					
<b>חֶצוֹר-אַשְׁדוֹד</b>	1236.1310	חצור	קיבוץ, הקיבוץ הארצי	מ"א באר טוביה	1937
<b>מקור השם:</b> שם היסטורי, "וקדש וחצור ויתנן" (יהושע ט"ו, כג).					
<b>חֶצוֹר הַגְּלִילִית</b>	2013.2651	חצור	יישוב עירוני	מועצה מקומית	1953
<b>מקור השם:</b> חצור, שם היסטורי (יהושע י"א, י), בתוספת שם-התואר הגאוגרפי הגלילית.					
<b>חֶצְרוֹת יֶסֶף</b>	1579.2629	אתר קרוונים	מקום	מ"א מטה אשר	1992
<b>מקור השם:</b> על-שם נחל יסוף הסמוך.					
<b>חֶצְרִים</b>	1227.0720	הצופים ג'	קיבוץ תק"ם	מ"א בני שמעון	1946
<b>מקור השם:</b> השם מסמל את חיי הרועים החיים בחצרות גידול הצאן בנגב המערבי. חצר – יישוב של רועים.					
<b>חֶרֶב לָאֵת</b>	1422.2009		מושב, האיחוד החקלאי	מ"א עמק חפר	1947
<b>מקור השם:</b> השם מסמל את כמיהת המתיישבים לשלום ולעבודת אדמת המולדת (מחרב לאת), "וכתתו חרבותם לאתים..." (ישעיה ב', ד). מייסדי המושב היו חיילים משוחררי מלחמת העולם השנייה.					
<b>חֶרוּצִים</b>	1375.1815	מעברת חוף השרון	יישוב כפרי	מ"א חוף השרון	1951
<b>מקור השם:</b> שם סמלי על-פי משלי "...ויד חרוצים תעשיר", (י', ד).					

שנת התיישבות יהודית	מעמד מוניציפלי	צורת יישוב והשתייכות ארגונית	כינוי ארעי או שם קודם	נ"צ	שם היישוב
---------------------	----------------	------------------------------	-----------------------	-----	-----------

1930	מ"א לב השרון	מושב, תנועת המושבים	ארגון "חירות-יהודה"	1425.1828	<b>חֵרוֹת (חירות)</b>
<b>מקור השם:</b> שם סמלי, של ארגון חברי המושב לפני התיישבותם. "חירות-יהודה" - סמל למלחמת החירות של בר כוכבא נגד שעבוד הרומאים ושלטונם.					
1982	מ"א שומרון	יישוב קהילתי, חירות	נח"ל חרמש	1615.2033	<b>חֶרְמֶשׁ</b>
<b>מקור השם:</b> שם סמלי חקלאי.					
1980	מ"א משגב	יישוב קהילתי, בלא השתייכות	הר שזור	1810.2622	<b>חֶרְשִׁים</b>
<b>מקור השם:</b> על-שם חרשי הברזל שהיו באזור בתקופה הישראלית.					
1985	מ"א מטה בנימין	יישוב כפרי	גני מודיעין, יהויריב	1520.1485	<b>חֶשְׁמוֹנָאִים</b>
<b>מקור השם:</b> שם היסטורי, משפחת הכהנים שעמדה בראש מרד המכבים ואחריו עם השגת העצמאות בראש השלטון ביהודה(167-37 לפני סה"נ). בראש המרד עמדו מתתיהו הכהן ממודיעין וחמשת בניו.					
	עירייה	יישוב עירוני		2008.2442	<b>חֶבְרֹה</b>
<b>מקור השם:</b> הורדוס אנטיפס ייסד ובנה את העיר בשנים 17-22 לספה"נ וקרא אותה על-שם טיבריוס קיסר. במאה השלישית עברה אליה הסנהדרין ובית הנשיאות עד ביטולה במאה החמישית. במשך שנים רבות שימשה מרכז יישובי ותרבותי לעם היהודי.					
	מועצה מקומית	יישוב עירוני לא יהודי	טובא	2058.2635	<b>טוֹבָא-זַנְגְרִיָה</b>
<b>מקור השם:</b> יישוב המאחד את הכפר טובא ואת השטח שמתגוררים בו כמה מאנשי ערב זנגריה.					
1949	מ"א חבל מודיעין	מושב, הפועל המזרחי		1440.1580	<b>טִירַת יְהוּדָה</b>
<b>מקור השם:</b> טירה, צורה עברית לשם הכפר הערבי בקרבתו. טירת יהודה, להבדילה מכפר אחר בשם זה בקרבת חיפה "טירת הכרמל".					
1949	עירייה	יישוב עירוני		1477.2408	<b>טִירַת כְּרָמֶל</b>
<b>מקור השם:</b> טירה, שם יישוב קדום הסמוך להר הכרמל.					



שם היישוב	נ"צ	כינוי ארעי או שם קודם	צורת יישוב והשתייכות ארגונית	מעמד מוניציפלי	שנת התיישבות יהודית
<b>טירת צבי</b>	1999.2031	שחל	קיבוץ, הקיבוץ הדתי	מ"א בקעת בית שאן	1937
<b>מקור השם:</b> על-שם הרב צבי הירש קלישר (1881-1896), אשר בשנים שלפני הקמת תנועת חיבת ציון היה הוגה רעיון יישוב ארץ-ישראל.					
<b>טל-אל</b>	1673.2593	ג'דידה-יצהר	יישוב קהילתי, המרכז החקלאי	מ"א משגב	1980
<b>מקור השם:</b> שם סמלי.					
<b>טל שחר</b>	1406.1347	חברת בית פאר	מושב, תנועת המושבים	מ"א מטה יהודה	1948
<b>מקור השם:</b> לזכר הנרי מורגנטאו תרגום מילולי לשמו הוא טל-שחר שהיה נשיא המגבית היהודית המאוחדת בארה"ב.					
<b>טללים</b>	1281.0446	אשלים ב', רמת הנגב ב'	קיבוץ, תק"ם	מ"א רמת הנגב	1980
<b>מקור השם:</b> השם ניתן על יסוד ריבוי הטללים באזור.					
<b>טלמון</b>	1627.1496	ענר	יישוב קהילתי, אמנה	מ"א מטה בנימין	1989
<b>מקור השם:</b> שם פרטי במקרא, מן השוערים בבית המקדש (עזרא ב', מב).					
<b>טנא</b>	1455.0875	נח"ל עומרים, עומרים	יישוב קהילתי, אמנה	מ"א הר חברון	1983
<b>מקור השם:</b> לזכר דוד טנא, איש רב פעלים בעלייה ובשיכון.					
<b>טפחות</b>	1896.2528	טפחות	מושב, הפועל המזרחי	מ"א מרום הגליל	1980
<b>מקור השם:</b> כשם ההר הסמוך ששמו נקבע על-פי דמיון הצליל לשם ואדי אַם אַתְפּאח.					
<b>יאנוח-ג'ת</b>	יאנוח- 1738.2654 ג'ת- 1723.2643	ג'ת יאנוח	יישוב עירוני לא יהודי	מועצה מקומית	
<b>מקור השם:</b> שם למועצה מקומית המאחדת את היישוב העירוני יאנוח ואת היישוב הכפרי ג'ת.					
<b>יבול</b>	0850.0665	שדות ז'	מושב, האיחוד החקלאי	מ"א אשכול	1981
<b>מקור השם:</b> שם סמלי חקלאי.					
<b>יבנאל</b>	1975.2349	ימה, יבנאל, בית-גן ומשמר השלושה,	יישוב כפרי	מועצה מקומית	1901
<b>מקור השם:</b> שם היסטורי, "לבני נפתלי... ואדמי הנקב ויבנאל..." (יהושע י"ט, לב-לג). בדברי יוסף בן מתתיהו ימניה הוא אחד הכפרים בגליל התחתון. בתקופת התלמוד נקרא המקום כפר ימא (ירושלמי מגילה פ"א ה"א, ע' ע"א). השם נשתמר בחורבת ימא שלידי המושבה.					
<b>יבנה</b>	1260.1424	כפר יבנה, כרם דיבנה	יישוב עירוני	עירייה	1949
<b>מקור השם:</b> שם היסטורי, ראו הסבר לשם "גן יבנה". היישוב שוכן בקרבת האתר ההיסטורי.					

שנת התיישבות יהודית	מעמד מוניציפלי	צורת יישוב והשתייכות ארגונית	כינוי ארעי או שם קודם	נ"צ	שם היישוב
1922	מ"א זבולון	קיבוץ, תק"ם		1576.2383	<b>יגור</b>
<b>מקור השם:</b> צורה עברית לשם הערבי יג'ור, ששימר שם עברי עתיק. על היישוב העברי העתיק מעידים שרידי בניינים, שברי זכוכית וחרסים מתקופה הרומית.					
1950	מ"א עמק לוד	מושב, תנועת המושבים	צפון לוד 2	1387.1549	<b>יגל</b>
<b>מקור השם:</b> שם סמלי על-פי תהילים, "ואני בחסדך בטחתי יגל לבי בישועתך..." (י"ג, ו).					
1949	מ"א נחל שורק	יישוב כפרי	נתיבה	1331.1339	<b>יד בנימין</b>
<b>מקור השם:</b> לזכר בנימין מינץ, שהיה שר הדואר.					
1978	מ"א מטה יהודה	מושב שיתופי, האיחוד החקלאי		1586.1353	<b>יד השמונה</b>
<b>מקור השם:</b> על-שם שמונת היהודים שהוסגרו לידי הנאצים בפינלנד בתקופת השואה.					
1950	מ"א עמק חפר	קיבוץ, הקיבוץ הארצי	משלט 61	1508.1925	<b>יד חנה</b>
<b>מקור השם:</b> לזכר הצנחנית חנה סנס (1921-1944), משוררת ולוחמת מן הצנחנים שהתנדבו לפעול להצלת יהודים באירופה במלחמת העולם השנייה. נתפסה, עונתה והוצאה להורג ברייה.					
		מקום נושא שם		1483.1384	<b>יד לשריון</b>
<b>מקור השם:</b> אזור ההנצחה לחללי השריון באזור לטרון.					
1943	מ"א חוף אשקלון	קיבוץ, הקיבוץ הארצי	מצפה הים	1079.1106	<b>יד מרדכי</b>
<b>מקור השם:</b> להנצחת זכר מרדכי אנילביץ (1919 - 19.4.1943), מפקד מרד גטו ורשה.					
1953	מ"א לכיש	מושב, העובד הציוני	קוממיות ב', עוצם	1221.1177	<b>יד נתן</b>
<b>מקור השם:</b> לזכר נתן (אוטו) קומולי, נשיא ההסתדרות הציונית בהונגריה.					
1955	מ"א גזר	מושב, הפועל המזרחי	גזר 2	1407.1452	<b>יד רמב"ם</b>
<b>מקור השם:</b> לזכר הרמב"ם (ר' משה בן מימון) 1135-1204, מגדולי הרוח ביהדות בכל הדורות במלאות 750 שנה למותו.					
1964	מ"א מטה יהודה	יישוב מוסדי		1600.1355	<b>ידידה</b>
1948	עירייה	יישוב עירוני	יהודיה, כפר יהוד	1396.1598	<b>יהוד</b>
<b>מקור השם:</b> שם היסטורי, "ויחד ובני-ברק וגת רמון" (יהושע י"ט, מה).					
1976	מ"א חבל אילות	קיבוץ, תק"ם	קטורה ב'	1622.9439	<b>יהל</b>
<b>מקור השם:</b> שם סמלי שמובנו "ייטה אהל...ולא יהל שם ערבי..." (ישעיה י"ג, כ).					

שנת התיישבות יהודית	מעמד מוניציפלי	צורת יישוב והשתייכות ארגונית	כינוי ארעי או שם קודם	נ"צ	שם היישוב
1952	מ"א מבואות חרמון	מושב, תנועת המושבים	כפר יובל	2062.2947	<b>יובל</b>
<b>מקור השם:</b> על-פי ירמיה "והיה כעץ שתול על מים ועל יובל ישלח שרשיו..." ("יז, ח). המושב שוכן באזור נחל עיון, יובל הירדן.					
1982	מ"א משגב	יישוב קהילתי, התאחדות האיכרים	גילון, רפאל, שגב ז'	1757.2535	<b>יובלים</b>
<b>מקור השם:</b> שם סמלי גאוגרפי.					
1960	מ"א משגב	מושב שיתופי, תק"ם	מצפה יודפת	1757.2492	<b>יודפת</b>
<b>מקור השם:</b> שם היסטורי (מלחמות היהודים ב' כ', ו').					
1976	מ"א גולן	מושב שיתופי, הפועל המזרחי	תנוריה	2246.2607	<b>יונתן</b>
<b>מקור השם:</b> שם סמלי, בהוראה שאולה של הדימוי המקראי "קשת יונתן לא נסוג לאחור..." (שמואל ב' א', כב).					
1950	מ"א שדות נגב	מושב, הפועל המזרחי	מוחרקה א'	1129.0948	<b>יושיביה</b>
<b>מקור השם:</b> שם פרטי במקרא, מבני שמעון (דבה"א ד', לה).					
1948	מ"א הגלבע	קיבוץ, תק"ם		1803.2187	<b>יזרעאל</b>
<b>מקור השם:</b> שם היסטורי, "....ויחנו בעמק יזרעאל" (שופטים ו', לג).					
1946	מ"א מטה אשר	קיבוץ, הקיבוץ הארצי		1710.2668	<b>יחיעם</b>
<b>מקור השם:</b> על-שם יחיעם ויץ וחבריו שנפלו בפעילות "ההגנה" במערב הגליל העליון. פיצוץ גשר הרכבת על נחל כזיב בליל הגשרים (16.6.46) השם מסמל גם את תחיית עם ישראל ואת קיומו הנצחי.					
1951	מ"א חבל אילות	קיבוץ, תק"ם	עין גצ'יאן, נחלאים ג'	1553.9229	<b>יטבתה</b>
<b>מקור השם:</b> שם היסטורי, "ויסעו מיטבתה ויחנו בעברנה" (במדבר ל"ג, לד).					
1970	מ"א ערבות הירדן	מושב שיתופי, תק"ם	נערן, נח"ל נערן	1901.1504	<b>ייט"ב</b>
<b>מקור השם:</b> לזכר יצחק טבנקין, ייט"ב הוא ראשי תיבות של יצחק טבנקין (1887-1971), ממייסדי תנועת העבודה.					
1950	מ"א שער הנגב	מושב, תנועת המושבים	אל מוחרקה ב'	1120.0991	<b>יכיני</b>
<b>מקור השם:</b> שם פרטי במקרא (במדבר כ"ו, יב).					
1950	מ"א לב השרון	מושב, תנועת המושבים	ארגון אבוקה, פרדס נבולסי	1452.1902	<b>ינוב</b>
<b>מקור השם:</b> שם סמלי חקלאי.					
1952	מ"א באר טוביה	מושב, תנועת המושבים	מסמיה ג'	1299.1278	<b>ינון (יינון)</b>
<b>מקור השם:</b> על-פי תהלים ע"ב, יז.					

שם היישוב	נ"צ	כינוי ארעי או שם קודם	צורת יישוב והשתייכות ארגונית	מעמד מוניציפלי	שנת התיישוב ת' יהודית
<b>יְסוּד הַמַּעֲלָה</b>	2073.2736		יישוב כפרי	מועצה מקומית	1883
<b>מקור השם:</b> אחת המושבות הראשונות בארץ. שם פיוטי ופירושו "ראשית העלייה", השם שאול מתולדות שיבת ציון "...היא יְסוּד הַמַּעֲלָה מִבְּבֵל... (עזרא ז, ט).					
<b>יְסוּדוֹת</b>	1374.1358		מושב שיתופי, פועלי אגודת ישראל	מ"א נחל שורק	1948
<b>מקור השם:</b> שם סמלי.					
<b>יְסַעוּר</b>	1659.2561		קיבוץ, הקיבוץ הארצי	מ"א מטה אשר	1949
<b>מקור השם:</b> על-שם עוף הים.					
<b>יַעַד</b>	1731.2537	שגב א'	מושב, תנועת המושבים	מ"א משגב	1975
<b>מקור השם:</b> שם סמלי.					
<b>יַעַל</b>	1791.2175		יישוב קהילתי	מ"א הגלבוע	1960
<b>מקור השם:</b> שם פרטי במקרא (שופטים ה', כד).					
<b>יַעֲלוֹן</b>	1539.9403	קטורה א', נח"ל יעלון	מקום	מ"א חבל אילות	1984
<b>מקור השם:</b> כשם הנחל הסמוך.					
<b>יַעֲפָ</b>	1469.1860	מרכז כפר יעבץ	יישוב כפרי	מ"א לב השרון	1968
<b>מקור השם:</b> ראשי תיבות של שלושת היישובים: כפר יעבץ, עזריאל ופורת.					
<b>יַעֲרָה</b>	1680.2747		מושב, תנועת המושבים	מ"א מעלה יוסף	1950
<b>מקור השם:</b> על-שם מטפס-בר הגדל בחורש ההררי.					
<b>יַפִּית</b>	1948.1632	פצאל ד'	מושב, תנועת המושבים	מ"א ערבות הירדן	1980
<b>מקור השם:</b> לזכר יוסי יפה, מראשי דור ההמשך בתנועת המושבים, שפעל רבות בהתיישבות החדשה.					
<b>יַפְּעָת</b>	1713.2315	גבת ב', גבת-השרון	קיבוץ, תק"ם	מ"א עמק יזרעאל	1952
<b>מקור השם:</b> צורת השם מחודשת למילה המקראית "יפעה", שפירושה יופי והדר, במשקל שם המקום המקראי "דְּבָרַת". היישוב קם לאחר הפילוג, על רקע אידאולוגי בין חברי קיבוץ גבת בשנת 1952.					
<b>יַפְתָּח</b>	2019.2816	בְּלִידָה	קיבוץ, תק"ם	מ"א הגליל העליון	1948
<b>מקור השם:</b> על-שם חטיבת פלמ"ח שנלחמה באזור זה במלחמת העצמאות.					
<b>יַצְהָר</b>	1725.1749	רוגן, מאחז נח"ל יצהר	יישוב קהילתי, אמנה	מ"א שומרון	1983
<b>מקור השם:</b> היישוב שוכן סמוך לכפר הערבי עֲצִירָה, שמשמעותו "עצירת שמן", ומכאן השם.					

שנת התיישבות יהודית	מעמד מוניציפלי	צורת יישוב והשתייכות ארגונית	כינוי ארעי או שם קודם	נ"צ	שם היישוב
1950	מ"א גזר	מושב, תנועת המושבים	עקרון, חולדה	1367.1409	<b>יְצִיץ</b>
<b>מקור השם:</b> שם סמלי על-פי ישעיה "..." ישרש יעקב יציץ ופרח ישראל ומלאו פני-תבל תנובה. " (כ"ז, ו).					
1947	מ"א חוף השרון	קיבוץ, הקיבוץ הארצי	השומר הצעיר א"י ד', נתיב חיים	1353.1840	<b>יְקוּם</b>
<b>מקור השם:</b> השם מסמל את הקוממיות הלאומית של עם ישראל הקם בה לתחייה.					
1981	מ"א שומרון	יישוב קהילתי, אמנה	קרני שומרון ד'	1611.1732	<b>יְקִיר</b>
<b>מקור השם:</b> שם סמלי על-פי ירמיה, "הבן יקיר לי אפרים..." (ל"א, יט).					
1935	מ"א מגידו	מושבה, התאחדות האיכרים	יקנעם	1610.2287	<b>יְקִנְעָם (מושבה)</b>
<b>מקור השם:</b> שם היסטורי, "...על פני יקנעם" (יהושע י"ט, יא).					
1950	מועצה מקומית	יישוב עירוני	יקנעם	1606.2295	<b>יְקִנְעָם עֵלִית (עילית)</b>
<b>מקור השם:</b> בסמוך ליקנעם המושבה.					
1949	מ"א הגליל העליון	קיבוץ, תק"ם	ניר-און	1927.2758	<b>יְרָאוֹן</b>
<b>מקור השם:</b> שם היסטורי (יהושע י"ט, לח).					
1952	מ"א בקעת בית שאן	מושב, תנועת המושבים	בית יוסף ב'	2033.2189	<b>יְרֵדְנָה</b>
<b>מקור השם:</b> בדרך אל נהר הירדן (ירדן וה"א המגמה).					
1951	מועצה מקומית	יישוב עירוני	תל ירוחם, כפר ירוחם	1428.0442	<b>יְרוּחָם</b>
<b>מקור השם:</b> שם היסטורי החקוק בכתובת שישק מלך מצרים.					
	עירייה	יישוב עירוני		1714.1317	<b>יְרוּשָׁלַיִם</b>
<b>מקור השם:</b> השם ירושלים הוא אחד השמות הקדומים ביותר בעולם. העיר נכבשה בידי דוד המלך ומאז היא המרכז הלאומי, הדתי והרוחני של העם היהודי לדורותיו.					
1949	מ"א דרום השרון	מושב, תנועת המושבים	ארגון שמחה	1417.1733	<b>יְרֵחִיב</b>
<b>מקור השם:</b> שם סמלי על-פי דברים, "כי ירחיב ה' אלוהיך את גבלך", (י"ב, כ).					
1932	מ"א דרום השרון	מושב, תנועת המושבים		1405.1726	<b>יְרֵקוֹנָה</b>
<b>מקור השם:</b> השם מציין את קרבת היישוב אל נחל הירקון.					
1957	מ"א אשכול	מושב, תנועת המושבים	מבטחים ג'	0929.0732	<b>יְשַׁע</b>
<b>מקור השם:</b> שם סמלי, על-פי תהלים "...בגבורות ישע ימינו" (כ', ז).					

שם היישוב	נ"צ	כינוי ארעי או שם קודם	צורת יישוב והשתייכות ארגונית	מעמד מוניציפלי	שנת התיישבות יהודית
<b>יִשְׁעִי</b>	1467.1288	צור ישראל	מושב, הפועל המזרחי	מ"א מטה יהודה	1950
<b>מקור השם:</b> רמז לתפילת דוד המלך, "...אלהי ישע"י" (תהלים כ"ז, ט).					
<b>יִשְׂרָשׁ</b>	1358.1469	רמלה ג'	מושב, תנועת המושבים	מ"א גזר	1950
<b>מקור השם:</b> שם סמלי, על-פי ישעיה, "ישרש יעקב יציץ ופרח ישראל..." (כ"ז, ו).					
<b>יַתֵּד</b>	0856.0686	יתד	מושב, תנועת המושבים	מ"א אשכול	1981
<b>מקור השם:</b> שם המסמל היאחזות באדמה.					
<b>יַתִּיר</b>	1512.0841	נח"ל יתיר, יתיר ב', חורבת יתיר	מקום	מ"א הר חברון	1997
<b>מקור השם:</b> שם היסטורי, עיר שניתנה לכוהנים "לבני אהרן הכהן נתנו... ואת יתיר ואת מגרשיה..." (יהושע כ"א, יד-טו).					
<b>כַּבְרִי</b>	1642.2695		קיבוץ, תק"ם	מ"א מטה אשר	1949
<b>מקור השם:</b> שם היסטורי מתקופת המשנה והתלמוד.					
<b>כְּדוּרֵי</b>	1883.2342	בית ספר חקלאי כדורי	יישוב מוסדי	מ"א הגליל התחתון	1931
<b>מקור השם:</b> על-שם אליהו כדורי מהונג קונג, שבתרומה נכבדה מכספי עיזבונו הוקם המוסד.					
<b>כָּדִים</b>	1805.2061	נח"ל גנים, גנים ב'	יישוב קהילתי, משקי העובד הלאומי	מ"א שומרון	1983
<b>מקור השם:</b> על יסוד תעשיית שמן הזית הנפוצה באזור.					
<b>כּוֹכַב אֲבוּ אֶל-הַיְג'א (הַיְג'א)</b>	1736.2485	כוכב	יישוב עירוני לא יהודי	מועצה מקומית	
<b>מקור השם:</b> בגליל התחתון.					
<b>כּוֹכַב הַשְּׁחַר</b>	1828.1518		יישוב קהילתי, אמנה	מ"א מטה בנימין	1977
<b>מקור השם:</b> שם ציורי, על-פי השם: ח'רבת אבן-נג'מה (נג'מה) הסמוכה (אך בהשמטת "חרבת").					
<b>כּוֹכַב יֵאִיר</b>	1500.1815	אתר ספיר	יישוב עירוני	מועצה מקומית	1981
<b>מקור השם:</b> לזכר יאיר שטרן (1907-1942), ראש ארגון לוחמי חרות ישראל (לח"י), הוגה דעות ומשורר שנרצח בידי הבריטים ביום כ"ה בשבט תש"ב.					
<b>כּוֹכַב יַעֲקֹב</b>	1731.1433	אביר יעקב	יישוב קהילתי, אמנה	מ"א מטה בנימין	1985
<b>מקור השם:</b> לזכר האדמו"ר רבי יעקב אבן חצירא.					



שם היישוב	נ"צ	כינוי ארעי או שם קודם	צורת יישוב והשתייכות ארגונית	מעמד מוניציפלי	שנת התיישוב ת יהודית
<b>כוכב מיכאל</b>	1184.1150	כוכב	מושב, תנועת המושבים	מ"א חוף אשקלון	1950
<b>מקור השם:</b> לזכר מיכאל סובול, נדבן יהודי מאנגליה.					
<b>כּוֹרְזִים</b>	מעוף- 2015.2574 כּוֹרְזִים- 2018.2570	ורד הגליל, ארש"ח, מעוף	מושב, התאחדות האיכרים	מ"א מבואות החרמון	1983
<b>מקור השם:</b> שם היסטורי מתקופת בית שני. שם רשמי ליישוב המאוחד ובו מעוף וכּוֹרְזִים.					
<b>כָּחַל</b>	1980.2553	הר כור	מושב, תנועת המושבים	מ"א מבואות החרמון	1980
<b>מקור השם:</b> על-שם העוף כחל המצוי באזור וכן צורה עברית לעין כחל הסמוכה.					
<b>כִּישוֹר</b>	1737.2614	תפן א', נח"ל כישור	מקום	מ"א משגב	1976
<b>מקור השם:</b> שם סמלי הקשור לתעשייה, "אשת חיל... ידיה שלחה בכישור וכפיה תמכו פלך" (משלי ל"א, יט).					
<b>כָּלִיל</b>	1694.2653	חרבת כליל	יישוב קהילתי, האיחוד החקלאי	מ"א מטה אשר	1979
<b>מקור השם:</b> על-שם החורבה הסמוכה, חרבת כליל ששמה נקבע על-פי צורה עברית לשם הערבי ח'רַבַּת בִּיר כָּלִיל.					
<b>כָּלְנִית</b>	1927.2535	גבעת עצה, קדרים	מושב, הפועל המזרחי	מ"א מרום הגליל	1981
<b>מקור השם:</b> על-שם צמח-בר, אופייני לאזור ולארץ כולה.					
<b>כַּמְאֵנָה</b>	1830.2575	כמנה	יישוב כפרי	מ"א משגב	
<b>כָּמְהִין</b>	0957.0354	נצנה ב'	מושב, תנועת המושבים	מ"א רמת הנגב	1988
<b>מקור השם:</b> זן של פטריית מאכל, הגדלה באזור היישוב ומוזכרת בספרות התלמודית.					
<b>כַּמוֹן</b>	1841.2571	הר כמון	יישוב קהילתי, התאחדות האיכרים	מ"א משגב	1980
<b>מקור השם:</b> על-שם ההר הסמוך. בלשון המקרא שם תבלין (ישעיה כ"ח, כה).					
<b>כַּנּוֹת</b>	1266.1345		יישוב מוסדי	מ"א באר טוביה	1952
<b>מקור השם:</b> שם סמלי חקלאי, "וכנה אשר נטעה ימינך..." (תהלים פ', טז).					
<b>כַּנְף</b>	2147.2533	עין כנף	מושב, תנועת המושבים	מ"א גולן	1991
<b>מקור השם:</b> צורה עברית לשם הערבי עֵין אֶל-כַּנְף.					

שם היישוב	נ"צ	כינוי ארעי או שם קודם	צורת יישוב והשתייכות ארגונית	מעמד מוניציפלי	שנת התיישוב ת יהודית
<b>כְּנֶרֶת (מוֹשְׁבָה)</b> (כינרת)	2035.2365		יישוב כפרי	מ"א עמק הירדן	1909
<b>מקור השם:</b> שם היסטורי, "...וחמת רקת וכנרת" (יהושע י"ט, לה).					
<b>כְּנֶרֶת (קְבוּצָה)</b> (כינרת)	2030.2356		קיבוץ, תק"ם	מ"א עמק הירדן	1908
<b>מקור השם:</b> ראה כינרת(מושבה).					
<b>כְּסוּפִים (כִּיסוּפִים)</b>	0928.0873		קיבוץ, תק"ם	מ"א אשכול	1951
<b>מקור השם:</b> שם סמלי המבטא את הכיסופים לארץ האבות.					
<b>כְּסִיפָה</b> (כְּסִיפָה)	1588.0726		יישוב עירוני לא יהודי	מועצה מקומית	
<b>מקור השם:</b> כשם החורבה הסמוכה.					
<b>כְּסָלוֹן</b>	1548.1313	ארגון רזיאל	מושב, האיחוד החקלאי	מ"א מטה יהודה	1952
<b>מקור השם:</b> שם היסטורי, "...היא כסלון וירד בית-שמש ועבר תמנה" (יהושע ט"ו, י).					
<b>כְּסָרָא-סְמִיעַ</b>	כסרא- 1786.2632 כפר סמיע- 1790.2649		יישוב עירוני לא יהודי	מועצה מקומית	
<b>מקור השם:</b> שם המועצה המקומית המאחדת את היישוב העירוני כסרא ואת היישוב הכפרי כפר סמיע.					
<b>כְּעָבִיָּה-טַבָּאשׁ-</b> <b>חַג'אג'רָה</b>	1674.2404	כעביה, כעביה-טבאש	יישוב עירוני לא יהודי	מועצה מקומית	
<b>כְּפָר אָבִיב</b>	1236.1378	כפר היאור	מושב, האיחוד החקלאי	מ"א גדרות	1951
<b>מקור השם:</b> שם לזכר יציאת מצרים בחודש האביב. "...כי בחדש האביב יצאת ממצרים" (שמות ל"ד, יח).					
<b>כְּפָר אֲדָמִים</b> (אדומים)	1821.1370	מעלה אדומים ב'	יישוב קהילתי, אמנה	מ"א מטה בנימין	1979
<b>מקור השם:</b> על-פי השם ההיסטורי "מעלה אדמים" (יהושע ט"ו, ז).					
<b>כְּפָר אוּרְיָה</b> (כפר אורייה)	1450.1335		מושב, תנועת המושבים	מ"א מטה יהודה	1944
<b>מקור השם:</b> צורה עברית לשם הערבי ח'רבת כפר אורייה (כפרורייה). המושב הוקם בשנת 1912, נהרס בשנת 1929 וחודש בשנת 1944.					
<b>כְּפָר אֲזָ"ר</b>	1353.1625		מושב, תנועת המושבים	מ"א אפעל	1932
<b>מקור השם:</b> לכבודו של הסופר והמורה אלכסנדר זיסקינד רבינוביץ במלאות לו שמונים שנה.					

שם היישוב	נ"צ	כינוי ארעי או שם קודם	צורת יישוב והשתייכות ארגונית	מעמד מוניציפלי	שנת התיישוב ת יהודית
<b>כְּפַר אַחִים</b>	1269.1280	קסטינה א'	מושב, תנועת המושבים	מ"א באר טוביה	1949
<b>מקור השם:</b> לזכר אפרים וצבי גובר, האחים בני כפר ורבורג, שנפלו במלחמת העצמאות.					
<b>כְּפַר בִּיאַלִּיק</b>	1584.2472		יישוב כפרי	מ"א זבולון	1934
<b>מקור השם:</b> על-שם המשורר הלאומי חיים נחמן ביאליק (1873-1934), גדול המשוררים העבריים וסופר חשוב בעת החדשה.					
<b>כְּפַר בִּילִי"ו</b>	1331.1428		מושב, תנועת המושבים	מ"א גזר	1932
<b>מקור השם:</b> לרגל חג היובל לייסוד תנועת הבייל"ויים שחל בשנת הקמת היישוב.					
<b>כְּפַר בְּלוּם</b>	2072.2862		קיבוץ, תק"ם	מ"א הגליל העליון	1943
<b>מקור השם:</b> על-שם לאון בלום (1872-1950), סופר ועיתונאי, הוגה דעות ומדינאי. יהודי שהיה ראש ממשלת צרפת לפני מלחמת העולם השנייה. הוא עשה רבות למען כינון מדינת ישראל והכרה בה.					
<b>כְּפַר בִּינֹן</b>	1452.1411	משמר אילון א'	מושב, האיחוד החקלאי	מ"א גזר	1952
<b>מקור השם:</b> לזכר יהושע בן-נח וניצחונם בעמק איילון.					
<b>כְּפַר בְּרוּךְ</b>	1683.2280		מושב, תנועת המושבים	מ"א עמק זרעאל	1926
<b>מקור השם:</b> על-שם ברוך כהנא, מראשוני "חובבי ציון" והציונים ברומניה שתרם את כל הונו לקרן הקיימת לישראל לשם ייסוד יישוב חקלאי על אדמתה.					
<b>כְּפַר גְּדֵעוֹן</b>	1775.2277		מושב, בלא השתייכות	מ"א עמק זרעאל	1923
<b>מקור השם:</b> על-שם השופט גדעון שאת מלחמותיו נלחם בעמק זרעאל. "ותשקט הארץ.....בימי גדעון" (שופטים ח', כח).					
<b>כְּפַר גְּלִים</b>	1465.2413	כפר הנוער טירת כרמל, גלים	יישוב מוסדי	מ"א חוף הכרמל	1952
<b>מקור השם:</b> השם ממחיש את קרבת היישוב לים.					
<b>כְּפַר גְּלִיקְסוֹן</b>	1507.2124		קיבוץ, העובד הציוני	מ"א מנשה	1939
<b>מקור השם:</b> על-שם ד"ר משה גליקסון, סופר והוגה דעות, עורך עיתון "הארץ" שנים רבות וממנהיגי הציונים הכלליים.					
<b>כְּפַר גְּלֵעָדִי</b>	2040.2942	תל-חי	קיבוץ, תק"ם	מ"א הגליל העליון	1916
<b>מקור השם:</b> על-שם ישראל גלעדי, ממייסדי הסתדרות "השומר" שדגל בעבודת האדמה ובשמירה עברית.					
<b>כְּפַר דְּנִיָּאל</b>	1437.1489	בית חבר	מושב שיתופי, תק"ם	מ"א חבל מודיעין	1949
<b>מקור השם:</b> לזכר דניאל פריש, נשיא ההסתדרות הציונית בארה"ב.					

שם היישוב	נ"צ	כינוי ארעי או שם קודם	צורת יישוב והשתייכות ארגונית	מעמד מוניציפלי	שנת התיישבות יהודית
<b>כְּפַר דְרוֹם</b>	0887.0905	נח"ל כפר דרום	יישוב קהילתי, אמנה	מ"א חוף עזה	1970
<b>מקור השם:</b> שם היסטורי מתקופת התלמוד. זה מקום שבתו של התנא אליעזר בן יצחק, איש כפר דרום.					
<b>כְּפַר הָאֲרָנִים</b> (כפר האורנים)	1542.1477	גבעת אהוד, מנורה	יישוב קהילתי	מ"א מטה בנימין	1998
<b>מקור השם:</b> שם סמלי, על-פי עצי האורן שבסביבה. האות הראשונה והאחרונה מציינות את מ"ה הנופלים במלחמת העצמאות בגזרת שלתא אל בורג'. בשנת 2003 השם הוסב ממנורה לכפר האורנים.					
<b>כְּפַר הַחֶרֶשׁ</b> (כפר החורש)	1759.2341	גורדוניה ג'	קיבוץ, תק"ם	מ"א עמק יזרעאל	1933
<b>מקור השם:</b> חורש- חרשה, לכבוד החורשות והיערות הנרחבים שניטעו בסביבה.					
<b>כְּפַר הַמְּכַבִּי</b>	1611.2440		קיבוץ, תק"ם	מ"א זבולון	1936
<b>מקור השם:</b> לכבוד תנועת "המכבי" ו"המכבי הצעיר" שקבוצת פועלים חקלאיים מקרב חבריה, הקימה את הקיבוץ.					
<b>כְּפַר הַנְּגִיד</b>	1265.1437		מושב, תנועת המושבים	מ"א גן רווה	1949
<b>מקור השם:</b> לזכר ר' שמואל הנגיד (933-1050). משורר, תלמיד חכם, מדינאי ומנהיג יהודי ספרד. שירתו פתחה תקופה חדשה בתולדות השירה העברית בספרד, היה המשורר העברי הראשון שחיבר שירי חול כמו: שירי יין, ידידות, מלחמה וניצחון.					
<b>כְּפַר הַנְּעֵר</b> <b>הַדְּתִי</b> (הנוער)	1593.2387		יישוב מוסדי	מ"א זבולון	1937
<b>מקור השם:</b> יישוב מוסדי ליד כפר חסידיים במגמה חקלאית טכנולוגית.					
<b>כְּפַר הַנְּשִׂיא</b>	2068.2644		קיבוץ, תק"ם	מ"א הגליל העליון	1948
<b>מקור השם:</b> לזכר ד"ר חיים וייצמן (1874-1952), איש מדע נודע, ממנהיגי הראשיים של התנועה הציונית שלאחר מות הרצל והנשיא הראשון של מדינת ישראל.					
<b>כְּפַר הַס</b>	1440.1836		מושב, תנועת המושבים	מ"א לב השרון	1933
<b>מקור השם:</b> על-שם משה הס (1812-1875), אחד מאבות הסוציאליזם העיוני והציונות המדינית, מחבר הספר "רומי וירושלים" (1862), שבו נתן ביטוי לשאיפתו להקמת מדינה יהודית בארץ-ישראל.					
<b>כְּפַר הָרֶאָה</b>	1419.1997	בית חזון	מושב, הפועל המזרחי	מ"א עמק חפר	1934
<b>מקור השם:</b> על-שם הרב אברהם יצחק הכהן קוק (1865-1935), הרא"ה- ראשי תיבות של "הרב אברהם הכהן". מגדולי התורה ואנשי הרוח, המנהיג הרוחני של הציונות הדתית ורבה הראשי של ארץ-ישראל בשנים (1921-1935).					

שנת התיישבות יהודית	מעמד מוניציפלי	צורת יישוב והשתייכות ארגונית	כינוי ארעי או שם קודם	נ"צ	שם היישוב
1956	מ"א יואב	מושב, תנועת המושבים	מסמיה א'	1304.1283	<b>כְּפַר הַרְי"ף</b>
<b>מקור השם:</b> לזכר הרי"ף, רבי יצחק בן רבי יעקב הכהן אל-פאסי (1103-1013), מגדולי הפוסקים, הוא חי בפאס שבמרוקו ומכאן כינויו.					
1933	מ"א עמק חפר	מושב, תנועת המושבים		1389.1986	<b>כְּפַר וִיתְקִין</b>
<b>מקור השם:</b> על-שם יוסף ויתקין (1876-1912) המורה, הסופר והוגה הדעות, ממייסדי תנועת העבודה העברית בארץ-ישראל.					
1939	מ"א באר טוביה	מושב, תנועת המושבים		1244.1252	<b>כְּפַר וּרְבוּרָג</b>
<b>מקור השם:</b> על-שם פליכס ורבורג (1871-1937), נדבן גדול ואיש ציבור, ממייסדי הסוכנות היהודית וחבר הנהלתה וממנהיגי היהדות הציונית באמריקה.					
1984	מועצה מקומית	יישוב עירוני	כפר הוורדים	1762.2662	<b>כְּפַר וּרְדִים</b>
<b>מקור השם:</b> שם סמלי.					
1995	מ"א מטה יהודה	יישוב מוסדי	זוהרים	1430.1145	<b>כְּפַר זְהָרִים</b> (זוהרים)
<b>מקור השם:</b> שם סמלי-פיוטי.					
1950	מ"א הגליל התחתון	מושב, תנועת המושבים	כפר חטים ב'	1940.2464	<b>כְּפַר זֵיתִים</b>
<b>מקור השם:</b> לכבוד עץ הזית הגדל באזור, סמל ישראל והשלום מימי קדם.					
1949	מ"א עמק לוד	יישוב עירוני	שפרי, תוחלת	1357.1550	<b>כְּפַר חַב"ד</b>
<b>מקור השם:</b> כפר חסידי חב"ד – ראשי התיבות של חכמה בינה דעת. מקורו של זרם זה בחסידות – יהודי רוסיה הלבנה וליטא.					
1936	מ"א הגליל התחתון	מושב שיתופי, תנועת המושבים	חטים א'	1974.2450	<b>כְּפַר חֲטִים</b> (כפר חטים)
<b>מקור השם:</b> שם היסטורי, נזכר בתלמוד הירושלמי הוא כְּפַר חֲטִיָא (סנהדרין פ"ב ה"א, יט ע"ב) מקום מושבם של כמה מאמוראי ארץ-ישראל. בפי הערבים נשמר השם חטין.					
1933	מ"א עמק חפר	מושב, תנועת המושבים		1408.1956	<b>כְּפַר חַיִּים</b>
<b>מקור השם:</b> על-שם חיים ארלזורוב (1899-1933), מדינאי, ממנהיגי תנועת העבודה הציונית שדגל בהתיישבות בארץ-ישראל ברוח ערכי הסוציאליזם.					
1990	מ"א מרום הגליל	יישוב קהילתי, הפועל המזרחי	גבעת חנניה	1896.2579	<b>כְּפַר חֲנַנְיָה</b>
<b>מקור השם:</b> שם היסטורי המוזכר במשנה שביעית ט', ב'.					
1924	מ"א זבולון	מושב, בלא השתייכות		1589.2390	<b>כְּפַר חֲסִידִים א'</b>
<b>מקור השם:</b> בשנת תרפ"ה (1925) נוסדו במקום שלושה יישובים בידי חסידי יבלונה, וחסידי קוזיניץ ובידי ארגון הפועל המזרחי. בשנת תרפ"ז (1927) נתאחדו שלושתם ונקבע שמם כפר חסידים לכבוד החסידים המייסדים.					

שם היישוב	נ"צ	כינוי ארעי או שם קודם	צורת יישוב והשתייכות ארגונית	מעמד מוניציפלי	שנת התיישוב ת יהודית
<b>כְּפַר חֶסֶדִים ב'</b>	1588.2396		יישוב כפרי	מ"א זבולון	1950
<b>מקור השם:</b> על-שם קבוצות חסידים מפולין שהקימו את היישוב.					
<b>כְּפַר חָרוֹב</b>	2124.2409	כפר חרב	קיבוץ, תק"ם	מ"א גולן	1974
<b>מקור השם:</b> שם היסטורי, (ירושלמי, דמאי פ"ב ה"א, כב ע"ד).					
<b>כְּפַר חוּשָׁן (כפר חושן)</b>	1916.2686	ספסופה	מושב, תנועת המושבים	מ"א מרום הגליל	1949
<b>מקור השם:</b> שם סמלי, מבגדי הכהן הגדול. בשנת 2003 שונה השם מספסופה לכפר חושן.					
<b>כְּפַר טְרוֹמָן</b>	1429.1542	בני הראל	מושב, תנועת המושבים	מ"א חבל מודיעין	1949
<b>מקור השם:</b> לזכר הרי טרומן (1884-1972), מדינאי אמריקני, נשיא ארה"ב בשנים 1945-1953. בשנת 1947 תמך בהקמת מדינה יהודית ואחרי הכרזת העצמאות בשנת 1948 היה הראשון שהכיר במדינת ישראל.					
<b>כְּפַר יְדִידִיָּה</b>	1406.1947	ידידיה	מושב, תנועת המושבים	מ"א עמק חפר	1935
<b>מקור השם:</b> נוסד בעזרת יהודי אלכסנדריה ולכן נקרא על-שם הפילוסוף היהודי ידידיה האלכסנדרוני שחי באלכסנדריה במאה הראשונה לספירה ונודע בעמים בשמו היווני פילון. בשנת 2002 הוסב השם הרשמי מ"ידידיה" ל"כפר ידידיה"					
<b>כְּפַר יְהוֹשֻׁעַ (כפר יהושוע)</b>	1645.2318		מושב, תנועת המושבים	מ"א עמק יזרעאל	1927
<b>מקור השם:</b> על-שם יהושע חנקין (1864-1945) "גואל העמק", לאות הוקרה על פעולותיו החשובות למען גאולת אדמת ארץ-ישראל.					
<b>כְּפַר יוֹנָה</b>	1442.1917		יישוב עירוני	מועצה מקומית	1932
<b>מקור השם:</b> על-שם יונה ז'אן פישר (1871-1929), חבר הוועד הפועל הציוני, ממנהלי הקרן הקיימת ונשיא ההסתדרות הציונית בבלגיה.					
<b>כְּפַר יַחְזָקָאל</b>	1843.2194		מושב, תנועת המושבים	מ"א הגלבע	1921
<b>מקור השם:</b> על-שם יחזקאל ששון, שבכספי עיזבונו גאלה הקרן הקיימת את אדמת המושב.					
<b>כְּפַר יַעֲבֵץ</b>	1470.1866	נצר-יששכר	מושב, הפועל המזרחי	מ"א לב השרון	1932
<b>מקור השם:</b> על-שם הרב זאב יעבץ (1847-1924), סופר, היסטוריון ומחנך, ממנהיגי תנועת "המזרחי".					
<b>כְּפַר מוֹנֵשׁ</b>	1423.1945		מושב, תנועת המושבים	מ"א עמק חפר	1946
<b>מקור השם:</b> על-שם הגנרל יוחנן (סיר ג'והן) מונש (1865-1931), מצביא יהודי בצבא אוסטרליה, במלחמת העולם הראשונה. יהודי אוסטרליה סייעו לגאולת אדמת היישוב בידי הקרן הקיימת.					

שם היישוב	נ"צ	כינוי ארעי או שם קודם	צורת יישוב והשתייכות ארגונית	מעמד מוניציפלי	שנת התיישוב ת יהודית
<b>כְּפַר מִיָּמוֹן</b>	1059.0936	שובה ה'	מושב, הפועל המזרחי	מ"א שדות נגב	1959
<b>מקור השם:</b> לזכר הרב יהודה ליב מימון (1875-1962), ממייסדי התנועה הציונית הדתית "המזרחי" ומראשיה. עם קום המדינה נתמנה לשר הדתות. הרב מימון הקים את "מוסד הרב קוק".					
<b>כְּפַר מַלְ"ל</b>	1402.1750	עין ח"י	מושב, תנועת המושבים	מ"א דרום השרון	1922
<b>מקור השם:</b> על-שם משה ליב לילינבלום (1843-1910), סופר ומבקר עברי, מראשי חובבי ציון ברוסיה, הוא הצטרף לתנועת הציונות המדינית של ב"ז הרצל והדגיש את חשיבות העבודה והמעשה בארץ-ישראל. נוסד לראשונה בשנת 1914 נעזב במאורעות בשנת 1921, נושב מחדש בשנת 1922.					
<b>כְּפַר מְנַחֵם</b>	1345.1266		קיבוץ, הקיבוץ הארצי	מ"א יואב	1937
<b>מקור השם:</b> על-שם מנחם אוסישקין (1863-1941), מנהיג ציוני, ממייסדי תנועת "חיבת ציון" וממנהיגי התנועה הציונית בתקופת המנדט. משנת 1923 ועד למותו היה נשיא הקרן הקיימת לישראל.					
<b>כְּפַר מַסְרִיק</b>	1595.2549	משמר-זבולון	קיבוץ, הקיבוץ הארצי	מ"א מטה אשר	1938
<b>מקור השם:</b> על-שם פרופסור תומס ג' מסריק (1850-1937), אחד מחסידי אומות העולם, מייסדה ונשיאה הראשון של צ'נסלובקיה אחרי מלחמת העולם הראשונה, ידיד היהודים והתנועה הציונית.					
<b>כְּפַר מְרֻדְכִי</b>	1271.1377	כפר עליאש	מושב, האיחוד החקלאי	מ"א גדרות	1950
<b>מקור השם:</b> לזכר מרדכי עליאש, הציר הראשון של ישראל בבריטניה.					
<b>כְּפַר נֶטֶר</b>	1380.1864		מושב, בלא השתייכות	מ"א חוף השרון	1939
<b>מקור השם:</b> על-שם יעקב (קרל) נטר (1826-1882), ממייסדי "כל ישראל חברים". בשנת 1870 ייסד את בית הספר החקלאי "מקווה ישראל" שבוגריו הקימו את המושב.					
<b>כְּפַר סַאֲלָד</b>	2118.2891	מצודת אוסישקין ד'	קיבוץ, תק"ם	מ"א הגליל העליון	1942
<b>מקור השם:</b> על-שם הנרייטה סאלד (1860-1945), עסקנית ציונית רבת-פעלים, מייסדת הסתדרות הנשים הציונית "הדסה" בארה"ב ומארגנת עליית הנוער היהודי מגרמניה ומאמצות אחרות לארץ-ישראל.					
<b>כְּפַר סָבָא</b>	1415.1755	כְּפַר סָבָה	יישוב עירוני	עירייה	1903
<b>מקור השם:</b> שם היסטורי מתקופת בית שני המשנה והתלמוד הנזכר בתוספתא (נדה פ"ח ה"ה).					
<b>כְּפַר סִילְבֵר</b>	1133.1205	אבא הלל	יישוב מוסדי	מ"א חוף אשקלון	1957
<b>מקור השם:</b> לזכר הרב אבא הלל סילבר (1893-1963), מראשוני הרבנים הרפורמים שתמכו בציונות. נשיא ההסתדרות הציונית באמריקה, יו"ר הנהלת הסוכנות היהודית וממייסדי המגבית היהודית המאוחדת.					

שם היישוב	נ"צ	כינוי ארעי או שם קודם	צורת יישוב והשתייכות ארגונית	מעמד מוניציפלי	שנת התיישוב ת יהודית
<b>כְּפַר סִירְקִין</b>	1430.1649		יישוב כפרי	מ"א דרום השרון	1936
<b>מקור השם:</b> על-שם ד"ר נחמן סירקין (1868-1924), מורה וסופר, הוגה הדעות של תנועת "פועלי ציון" ולוחם לזכויות השפה העברית בתנועת הפועלים היהודית בעולם.					
<b>כְּפַר עֵזָה</b>	1055.0993	יגב, שדמות	קיבוץ, תק"ם	מ"א שער הנגב	1951
<b>מקור השם:</b> על שום הקרבה הגאוגרפית לעיר עזה.					
<b>כְּפַר עֶצְיוֹן</b>	1610.1175	מגדל עדר	קיבוץ, הקיבוץ הדתי	מ"א גוש עציון	1967
<b>מקור השם:</b> הקיבוץ נוסד בשנת 1927 ונקרא "מגדל עדר", נהרס בשנת 1929 ובשנת 1932 חודש ושמו נקרא "כפר עציון" על-שם הולצמן (עציון) מרחובות שגאל את האדמות. היישוב נעזב בשנת 1936 ונבנה בשלישית בשנת 1943. במלחמת העצמאות שוב נהרס ולאחר מלחמת ששת הימים הוקם מחדש.					
<b>כְּפַר פִּינֹס</b>	1503.2098		מושב, הפועל המזרחי	מ"א מנשה	1933
<b>מקור השם:</b> על-שם ר' יחיאל מיכל פינס (1843-1913), תלמיד חכם, מראשוני "חובבי ציון" ומחלוצי היישוב החקלאי החדש שנבנה על יסודות דתיים-לאומיים.					
<b>כְּפַר קִישׁ</b>	1923.2302		מושב, תנועת המושבים	מ"א הגליל התחתון	1946
<b>מקור השם:</b> על-שם פרידריק הרמן קיש (1888-1943) ציוני, איש-צבא ומדינאי, מנהל המחלקה המדינית בהנהלה הציונית (1923) וראש ההנהלה הארץ-ישראלית של הסוכנות (1929).					
<b>כְּפַר רֵאשׁ הַנְּקֵרָה</b>	1610.2769	סולם צור	קיבוץ, תק"ם	מ"א מטה אשר	1949
<b>מקור השם:</b> על יסוד כְּפַר רֵאשׁ הַנְּקֵרָה הסמוך.					
<b>כְּפַר רוֹזֶנוֹאֵלֵד (זְרַעִית)</b>	1773.2783	זרעית	מושב, תנועת המושבים	מ"א מעלה יוסף	1967
<b>מקור השם:</b> לכבוד הנדבן ויליאם רוזנואלד מארה"ב. זרעית, שם סמלי חקלאי.					
<b>כְּפַר רוֹפִין</b>	2026.2073	קבוצת מסד	קיבוץ, תק"ם	מ"א בקעת בית שאן	1938
<b>מקור השם:</b> על-שם ד"ר ארתור רופין (1876-1943), על יסוד החלטת הקונגרס הציוני השמיני הקים רופין את "המשרד הארצישראלי" לניהול כל פעולות ההתיישבות של התנועה הציונית העולמית.					
<b>כְּפַר רוֹת</b>	1534.1465	חורון ג'	מושב, תנועת המושבים	מ"א חבל מודיעין	1977
<b>מקור השם:</b> על יסוד השם כפר רותה או כפרותא, המופיע במפת מידבא, והמזוהה עם חרבת כפר לוט הסמוכה.					
<b>כְּפַר שְׁמַאי</b>	1931.2623		מושב, הפועל המזרחי	מ"א מרום הגליל	1949
<b>מקור השם:</b> לזכר שמאי הזקן, מגדולי חכמי ישראל לפני חורבן בית שני בימי הורדוס ויורשיו וכן שם עברי במקום השם הערבי סַמְעִי.					

שם היישוב	נ"צ	כינוי ארעי או שם קודם	צורת יישוב והשתייכות ארגונית	מעמד מוניציפלי	שנת התיישבות יהודית
<b>כָּפֶר שְׂמוּאֵל</b>	1438.1440	ארגון החושל	מושב, העובד הציוני	מ"א גזר	1950
<b>מקור השם:</b> לזכר הרב ד"ר שמואל סטפן וייז (1874-1949), הוגה דעות ומדינאי. ממנהיגי התנועה הציונית באמריקה, לוחם נמרץ נגד מדיניות "הספר הלבן" הבריטי לארץ-ישראל.					
<b>כָּפֶר שְׂמֵרְיָהוּ</b>	1330.1765		יישוב כפרי	מועצה מקומית	1937
<b>מקור השם:</b> על-שם שמריהו לוין (1867-1935), מנהיג ציוני חשוב וסופר עברי. מראשי הדוברים של התנועה הציונית וממתנגדי "תכנית אוגנדה". מיוזמי הקמת הטכניון העברי בחיפה.					
<b>כָּפֶר תְּבוּר</b>	1898.2325	מסחה	יישוב כפרי	מועצה מקומית	1901
<b>מקור השם:</b> כשם ההר הסמוך – הר תבור שהוא מקודש ליהודים ולנוצרים. לרגליו ניצחו דבורה וברק את סיסרא.					
<b>כָּפֶר תְּפוּח</b>	1738.1695	תפוח	יישוב קהילתי, אמנה	מ"א שומרון	1978
<b>מקור השם:</b> שם היסטורי (יהושע י"ב, ז).					
<b>כָּרִי דָּשָׂא</b>	2011.2527		מקום נושא שם	מ"א עמק הירדן	1954
<b>מקור השם:</b> על-פי תהלים (ס"ה, יד).					
<b>כָּרְכָם (כרכום)</b>	2071.2595	ח'רבת עלי	יישוב קהילתי, המרכז החקלאי	מ"א מבואות החרמון	1988
<b>מקור השם:</b> על-שם צמח ממשפחת האירוסיים, המוזכר בשיר השירים "נרד וכרכם קנה וקנמון..." (ד, יד).					
<b>כָּרֶם בֶּן זִמְרָה</b>	1942.2715	ההר האדום	מושב, הפועל המזרחי	מ"א מרום הגליל	1949
<b>מקור השם:</b> לזכר החכמים רבי יוסי ובנו רבי זמרה (יומא, ע"ח, א').					
<b>כָּרֶם בֶּן שָׁמֹן</b>	1438.1517	בן שמן (שיכון)	יישוב כפרי	מ"א מודיעין	1958
<b>מקור השם:</b> ראו בן-שמן (מושב)					
<b>כָּרֶם יְבִנָּה (ישיבה)</b>	1238.1363	ישיבת כרם יבנה	יישוב מוסדי	מ"א חבל יבנה	1963
<b>מקור השם:</b> שם היסטורי (שיר השירים רבה פ"ח, ט', ג').					
<b>כָּרֶם מֵהַר"ל</b>	1493.2279	כפר מהר"ל	מושב, תנועת המושבים	מ"א חוף הכרמל	1949
<b>מקור השם:</b> לזכר המהר"ל, מורנו הרב רבי יהודה ליווא בן רבי בצלאל (1609-1525) שחי בפראג, המכונה המהר"ל מפראג, ממנהיגי של יהדות אשכנז. הוא חיבר ספרים במחשבת ישראל.					
<b>כָּרֶם שְׁלוֹם</b>	0817.0711	כרם אבשלום	קיבוץ, הקיבוץ הארצי	מ"א אשכול	1956
<b>מקור השם:</b> לציון הכמיהה לשלום.					
<b>כָּרְמֵי יוֹסֵף</b>	1410.1396		יישוב כפרי	מ"א גזר	1984
<b>מקור השם:</b> לזכר יוסף ספיר, שהיה מראשי המפלגה הליברלית.					

שנת התיישבות יהודית	מעמד מוניציפלי	צורת יישוב והשתייכות ארגונית	כינוי ארעי או שם קודם	נ"צ	שם היישוב
1984	מ"א גוש עציון	יישוב קהילתי, הפועל המזרחי	כוכבא, עירובין, בית-צור	1596.1128	<b>כְרָמֵי צוֹר</b>
					<b>מקור השם:</b> השם מזכיר את השם ההיסטורי של בית צור הסמוכה, ומציין את מטעי הכרמים באזור.
1964	עירייה	יישוב עירוני		1787.2584	<b>כְרָמֵי אֵל</b>
					<b>מקור השם:</b> שם מחדש בעקבות השם ההיסטורי של המקום - בקעת בית כרם. (נידה ב, ז).
1950	מ"א חוף אשקלון	קיבוץ, הקיבוץ הארצי		1067.1125	<b>כְרָמֵיָה (כרמייה)</b>
					<b>מקור השם:</b> שם סמלי חקלאי על שום כרמי הגפנים שבאזור.
1980	מ"א בני שמעון	קיבוץ, הקיבוץ הארצי		1421.0823	<b>כְרָמִים</b>
					<b>מקור השם:</b> שם סמלי חקלאי על שום כרמי הגפנים שבאזור.
1981	מ"א הר חברון	מושב שיתופי, אמנה		1675.0935	<b>כְרָמֶל</b>
					<b>מקור השם:</b> שם היסטורי, "מעון כרמל וזיף ויוטה" (יהושע ט"ו, נה).
1980	מ"א משגב	מקום	תפן ד'	1767.2607	<b>לְבוֹן</b>
					<b>מקור השם:</b> לזכר פנחס לבון (1904-1976), מייסד התנועה החלוצית "גורדוניה" ומראשי תנועת העבודה. עם קום המדינה שימש כשנתיים שר החקלאות וכשנתיים היה שר הביטחון.
1949	מ"א הגליל התחתון	קיבוץ, הקיבוץ הדתי	לוביא	1917.2436	<b>לְבִיא</b>
					<b>מקור השם:</b> שם היסטורי (ירושלמי, שקלים פ"ז ה"ה, נ ע"ג).
1982	מ"א מרום הגליל	מושב, תנועת המושבים	רמות לבנים	1968.2521	<b>לְבָנִים</b>
					<b>מקור השם:</b> על-שם עצי הלבנה הצומחים באזור.
1948	עירייה	יישוב עירוני		1403.1506	<b>לָד (לוד)</b>
					<b>מקור השם:</b> שם היסטורי, "...הוא בנה את אונו ואת לָד ובנתיה" (דבה"א, ח', יב).
1952	מ"א בני שמשון	קיבוץ, הקיבוץ הארצי	להב, צקלג	1376.0875	<b>לֵהָב</b>
					<b>מקור השם:</b> שם סמלי. על-שם הגרעין המייסד.
1945	מ"א הגליל העליון	קיבוץ, הקיבוץ הארצי	מעלה הבשן	2108.2830	<b>לְהָבוֹת הַבֶּשֶׁן</b>
					<b>מקור השם:</b> שם סמלי גאוגרפי, "להבות" - שם הגרעין המייסד והבשן הוא שמו המקראי של הגולן.



שם היישוב	נ"צ	כינוי ארעי או שם קודם	צורת יישוב והשתייכות ארגונית	מעמד מוניציפלי	שנת התיישבות יהודית
<b>להבות חביבה</b>	1512.2002		קיבוץ, הקיבוץ הארצי	מ"א מנשה	1949
<b>מקור השם:</b> לזכר הצנחנית חביבה רייק (1914-1944), צנחנית-שליחה יהודית במלחמת העולם השנייה שהדריכה את המחתרת נגד הגרמנים בצ'כוסלובקיה דאז, נתפסה בידי הנאצים והוצאה להורג.					
<b>להבים</b>	1325.0865	גבעות להב, שלהבית	יישוב עירוני	מועצה מקומית	1985
<b>מקור השם:</b> שם סמלי. מן השם להב הסמוך.					
<b>לוזית</b>	1395.1218		מושב, תנועת המושבים	מ"א מטה יהודה	1955
<b>מקור השם:</b> שם סמלי חקלאי לפי מטעי השקדים שבסביבה.					
<b>לוחמי הגטאות</b>	1595.2631	מורדי הגטאות, אשר	קיבוץ, תק"ם	מ"א מטה אשר	1949
<b>מקור השם:</b> לזכר המרד בגטאות במלחמת העולם השנייה.					
<b>לוטן</b>	1581.9334	יהל ב'	קיבוץ, תק"ם	מ"א חבל אילות	1983
<b>מקור השם:</b> שם פרטי במקרא (בראשית ל"ו, כב).					
<b>לוטם (לוטם)</b>	1840.2541	חלזון	קיבוץ, תק"ם	מ"א משגב	1978
<b>מקור השם:</b> על-שם שיחי הלוטם הדורי הפרחים, האופייניים לאזור ההרים.					
<b>לימן</b>	1610.2740	צה"ל	מושב, תנועת המושבים	מ"א מטה אשר	1949
<b>מקור השם:</b> לזכר הסנטור האמריקני הרבט להמן (לימן), ועל-פי ירושלמי "כיוון שהגיע ללמינה של יפו..." (יומא פ"ג ה"ח, מא ע"א).					
<b>לכיש</b>	1352.1077	ארגון רגב	מושב, תנועת המושבים	מ"א לכיש	1955
<b>מקור השם:</b> שם היסטורי (יהושע י', לב).					
<b>לפיד</b>	1530.1473	כפר רות א'	יישוב קהילתי	מ"א חבל מודיעין	1996
<b>מקור השם:</b> שם סמלי היאה לאזור מודיעין.					
<b>לפידות</b>	1748.2627	תפן ו'	מושב, תנועת המושבים	מ"א מעלה יוסף	1978
<b>מקור השם:</b> שם סמלי הקשור לתעשייה.					
<b>לקייה (לקייה)</b>	1365.0815		יישוב עירוני לא יהודי	מועצה מקומית	
<b>מקור השם:</b> על-שם החורבה הסמוכה ח'רבת לקייה (ח' לקייה).					
<b>מאור</b>	1506.2032		מושב, תנועת המושבים	מ"א מנשה	1953
<b>מקור השם:</b> שם סמלי, על יסוד המאור שבשיבה לעבודת האדמה.					

1923	מ"א חוף הכרמל	יישוב מוסדי	שפיה	1475.2218	<b>מַאִיר שְפִיָה</b>
<p><b>מקור השם:</b> על-שם אבי משפחת רוטשילד מייסד שושלתה, מאיר אנשיל. השם הפרטי "מאיר" צורף על-פי החלטת ועדת השמות שליד הקק"ל בשנת 1923 לשם הקיים שפיה. (היישוב שפיה הוקם בשנת 1892 כמושבה).</p>					
1950	מ"א מטה יהודה	מושב שיתופי, חירות	מבואות ביתר	1601.1255	<b>מְבֹאָ בֵיתָר</b>
<p><b>מקור השם:</b> בדרך אל חורבות ביתר (שם היסטורי מתקופת המשנה).</p>					
1978	מ"א שומרון	יישוב קהילתי, אמנה	דותן	1665.2029	<b>מְבֹאָ דוֹתָן</b>
<p><b>מקור השם:</b> אזכור השם ההיסטורי דותן, "...כי שמעתי אמרים נלכה דתינה..." (בראשית ל"ז, יז).</p>					
1970	מ"א מטה בנימין	מושב שיתופי, פועלי אגודת ישראל		1535.1396	<b>מְבֹאָ חוֹרוֹן</b>
<p><b>מקור השם:</b> השם מציין את הדרך לבית חורון (שם היסטורי). (יהושע י', י).</p>					
1968	מ"א גולן	קיבוץ, תק"ם	אל חמה	2116.2378	<b>מְבֹאָ חֲמָה</b>
<p><b>מקור השם:</b> השם מסמל את הדרך לחמת גדר, אזור מעיינות מים מינרליים חמים בבקעת הירמוך.</p>					
1964	מ"א חבל מודיעין	יישוב קהילתי, פא"י		1490.1490	<b>מְבֹאָ מוֹדִיעִים</b>
<p><b>מקור השם:</b> שם היסטורי, בדרך לאתר מודיעים. עיר החשמונאים בשפלת לוד ומקום קבורתם.</p>					
1954	מ"א עמק חפר	יישוב מוסדי		1377.2010	<b>מְבֹאָוֹת יָם</b>
<p><b>מקור השם:</b> מטבע לשון מקראי, "...הישבת על מבואות ים..." (יחזקאל כ"ז, ג).</p>					
1958	מ"א מרחבים	יישוב כפרי		1173.0953	<b>מְבוּעִים</b>
<p><b>מקור השם:</b> על-פי ישעיה, "והיה השרב לאגם וצמאון למבועי מים..." (ל"ה, ז).</p>					
1950	מ"א אשכול	מושב, תנועת המושבים	שבילים	0934.0725	<b>מְבֹטָחִים</b>
<p><b>מקור השם:</b> שם סמלי. "וישב עמי בנוה שלום ובמשכנות מבטחים..." (ישעיה ל"ב, יח).</p>					
1949	מ"א חוף אשקלון	מושב שיתופי, העובד הציוני		1100.1146	<b>מְבִקִיעִים</b>
<p><b>מקור השם:</b> לזכר הבקעת החזית המצרית במלחמת העצמאות.</p>					
1951	מועצה מקומית	יישוב עירוני	מבשרת ירושלים, מעוז ציון	1648.1342	<b>מְבִשֶׁרֶת צִיּוֹן</b>
<p><b>מקור השם:</b> על-פי ישעיה, "על הר גבה עלי לך מבשרת ציון הרימי בכח קולך מבשרת ירושלים..." (מ', ט).</p>					

שנת התיישבות יהודית	מעמד מוניציפלי	צורת יישוב והשתייכות ארגונית	כינוי ארעי או שם קודם	נ"צ	שם היישוב
1949	מ"א מגידו	קיבוץ, הקיבוץ הארצי		1672.2205	<b>מְגִדוֹ (מגידו)</b>
<b>מקור השם:</b> שם היסטורי (יהושע י"ב, כא).					
1949	מ"א חוף הכרמל	מושב, תנועת המושבים	צפון עתלית	1467.2374	<b>מְגִדִים</b>
<b>מקור השם:</b> שם סמלי חקלאי השאוב מברכת משה ליוסף: "וליוסף אמר מברכת ה' ארצו ממגד שמים מטל ומתהום רבצת תחת" (דברים ל"ג, יג).					
1910	מועצה מקומית	יישוב כפרי		1975.2494	<b>מְגִדֵל</b>
<b>מקור השם:</b> צורה עברית לשם הערבי מְגִדֵל ששמר על השם העברי הקדום (ירושלמי, פסחים פ"ד ה"א, ל ע"ד).					
1952	עירייה	יישוב עירוני	נוף העמק	1727.2315	<b>מְגִדֵל הָעֵמֶק</b>
<b>מקור השם:</b> "מגדל" – צורה עברית לשם אל-מְגִדֵל (אל-מְגִדֵל) הסמוך. "העמק" – לפי עמק יזרעאל.					
1977	מ"א גוש עציון	קיבוץ, הקיבוץ הדתי	עציון ד'	1637.1164	<b>מְגִדֵל עֵז (עוז)</b>
<b>מקור השם:</b> שם סמלי על-פי תהלים, "...מגדל עז מפני אויב." (ס"א ד).					
1990	מועצה מקומית תעשייתית			1760.2646	<b>מְגִדֵל תַּפָּן</b>
<b>מקור השם:</b> על-שם המגדל המצוי באתר והצופה על סביבתו.					
1983	מ"א שומרון	יישוב קהילתי, אמנה		1825.1663	<b>מְגִדְלִים</b>
<b>מקור השם:</b> תרגום עברי לשם הערבי מג'דל הסמוך.					
1953	מ"א מנשה	קיבוץ, תק"ם	משלט 86, הצופים	1536.1991	<b>מְגֵל</b>
<b>מקור השם:</b> על יסוד סמל הנח"ל, מגל וחרב.					
1949	מ"א אשכול	קיבוץ, הקיבוץ הארצי		0955.0787	<b>מְגֵן</b>
<b>מקור השם:</b> על-פי סמלי ההגנה מימי קדם, הקשת והמגן.					
1976	מ"א הגלבע	מושב, תנועת המושבים	כרם שאול	1792.2141	<b>מְגֵן שְׂאוּל</b>
<b>מקור השם:</b> על-פי שמואל ב' "...מגן גבורים מגן שאול בלי משיח בשמן" (א, כא).					
1949	מ"א דרום השרון	מושב, האיחוד החקלאי	אל יהודיה	1405.1614	<b>מְגִשִּׁימִים</b>
<b>מקור השם:</b> שם סמלי המביע את הגשמת מפעל ההתיישבות.					
1952	מ"א מגידו	מושב, תנועת המושבים	קרן ישע	1653.2223	<b>מְדָרֵךְ עוֹז</b>
<b>מקור השם:</b> שם סמלי, לזכר עוז המערכה בחזית משמר העמק, במלחמת העצמאות.					

שנת התיישבות יהודית	מעמד מוניציפלי	צורת יישוב והשתייכות ארגונית	כינוי ארעי או שם קודם	נ"צ	שם היישוב
1965	מ"א רמת הנגב	יישוב מוסדי	מדרשת שדה בוקר	1289.0290	<b>מְדַרְשַׁת בֶּן-גּוּרִיּוֹן</b>
<b>מקור השם:</b> לזכר דוד בן-גוריון (1886-1973), מנהיג תנועת העבודה הציונית, יושב-ראש ההנהלה הציונית והסוכנות היהודית. ביום 14.5.48 הכריז במועצת העם על הקמת מדינת ישראל והתמנה לראש הממשלה הראשון.					
1948	מ"א עמק חפר	מקום נושא שם	מוסד-רופין, רופין-מדרשה	1418.1943	<b>מְדַרְשַׁת רוֹפִין</b>
<b>מקור השם:</b> לזכר ארתור רופין (1876-1943), מעצב דמות ההתיישבות הציונית, שעמד בראש מחלקת ההתיישבות והיה מיוזמי רכישת קרקעות עמק יזרעאל.					
1996	עירייה	יישוב עירוני		152.145	<b>מוֹדִיעִין</b>
<b>מקור השם:</b> שם היסטורי. העיר של בית חשמונאי.					
1996	מועצה מקומית	יישוב עירוני	גני מודיעין, קרית ספר	1540.1489	<b>מוֹדִיעִין עֵלִית (עילית)</b>
<b>מקור השם:</b> שטח שיפוט המועצה המקומית משתרע מגני מודיעין (אחת השכונות ביישוב חשמונאים) במערב, נ"צ 151.149, ועד נ"צ 154.148 והוא כולל את השכונה קריית ספר.					
1937	מ"א הגלבע	מושב שיתפי, תנועת המושבים	בני ברית	1915.2213	<b>מוֹלְדֵת</b>
<b>מקור השם:</b> על-שם ארגון "מולדת" שהקים את היישוב.					
1933	מ"א מטה יהודה	יישוב כפרי		1650.1335	<b>מוֹצָא עֵלִית (מוצא עילית)</b>
<b>מקור השם:</b> שם היסטורי, "והמצפה והכפירה והמצפה" (יהושע י"ח, כו). המופיע גם במשנה "...מקום היה למטה מירושלים ונקרא מוצא" (סוכה ד, ה).					
1972	מ"א חוף עזה	מושב, הפועל המזרחי	נח"ל מורג	0821.0800	<b>מוֹרְג</b>
<b>מקור השם:</b> שם סמלי חקלאי.					
1977	מ"א משגב	קיבוץ, תק"ם	גבעת רמה	1872.2583	<b>מוֹרֵן</b>
<b>מקור השם:</b> על-שם עץ המורן גדל בר בחורשות של צפון הארץ.					
1981	מ"א משגב	יישוב קהילתי	שגב ד', אשחר	1726.2485	<b>מוֹרְשֵׁת</b>
<b>מקור השם:</b> שם סמלי.					
1949	מ"א חבל מודיעין	מושב, תנועת המושבים		1429.1620	<b>מְזוֹר</b>
<b>מקור השם:</b> צורה עברית לשם הערבי הסמוך, אַל-מְזַרְע (אל-מְזַרְע).					
1883	מועצה מקומית	יישוב עירוני	עקרון	1348.1402	<b>מְזַכְרֵת בֵּתִיָּה</b>
<b>מקור השם:</b> על-שם בתייה דה-רוטשילד, אמו של הברון אדמונד דה-רוטשילד (הנדיב הידוע).					

שם היישוב	נ"צ	כינוי ארעי או שם קודם	צורת יישוב והשתייכות ארגונית	מעמד מוניציפלי	שנת התיישוב ת יהודית
<b>מְזָרַע</b>	1770.2284		קיבוץ, הקיבוץ הארצי	מ"א עמק יזרעאל	1923
<b>מקור השם:</b> השם מסמל את אחד מענפי המשק העיקריים של הקיבוץ בעת הקמתו. מְזָרַע – תבואת שדה וגם צורה עברית לשם הערבי רַב א-נאַצְרָה.					
<b>מְחֹלָה</b>	1987.1968	נח"ל מחולה	מושב, הפועל המזרחי	מ"א ערבות הירדן	1968
<b>מקור השם:</b> שם היסטורי הקשור לשם אבל מחולה. (מלכים א', ד', יב).					
<b>מְחִנָּה יְתִיר</b>	1560.0840	בית יתיר ארדון	מחנה מעבר לגרעיני התיישבות	חסר מעמד מוניציפלי	1979
<b>מקור השם:</b> על-שם חורבת יתיר הסמוכה. (ראו שם היישוב יתיר)					
<b>מְחִנִּים (מחניים)</b>	2037.2660	יודפת	קיבוץ, תק"ם	מ"א הגליל העליון	1939
<b>מקור השם:</b> שם סמלי לזכר נדודי יעקב אבינו, (בראשית ל"ב, ג), שכמותם היו נדודי עם ישראל ממחנה ארעי בגולה אל מחנה קבע בארץ. מחניים – שני מחנות כבלשון התנ"ך. (היישוב הוקם לראשונה בשנת 1899, נעזב וחוודש בשנת 1939).					
<b>מְחִסָּה</b>	1508.1285	מחסה	מושב, הפועל המזרחי	מ"א מטה יהודה	1950
<b>מקור השם:</b> שם פרטי במקרא (ירמיה ל"ב, יב) שמשמעותו סמלית.					
<b>מְטוּלָה</b>	2043.2985		יישוב כפרי	מועצה מקומית	1896
<b>מקור השם:</b> צליל עברי לשם הערבי אל-מְטוּלָה (אל-מְטוּלָה).					
<b>מְטַע</b>	1558.1249		מושב, תנועת המושבים	מ"א מטה יהודה	1950
<b>מקור השם:</b> שם סמלי חקלאי, על-פי יחזקאל "והקימותי להם מטע...". (ל"ד, כט).					
<b>מִי עַמִּי</b>	1642.2124	גבעות עירון	מושב שיתופי, העובד הציוני	מ"א מנשה	1963
<b>מקור השם:</b> צורה עברית לשם העיר מיאמי בארה"ב, שקהילתה סייעה להקמת היישוב.					
<b>מִיטָב</b>	1785.2168	תענך מזרחי ג'	מושב, תנועת המושבים	מ"א הגלבע	1954
<b>מקור השם:</b> שם סמלי, על-פי בראשית, "ויושב יוסף את אביו ואת אחיו ויתן להם אחזה בארץ מצרים במיטב הארץ..." (מ"ז, יא).					
<b>מִירוֹן</b>	1914.2660		מושב, הפועל המזרחי	מ"א מרום הגליל	1949
<b>מקור השם:</b> שם היסטורי, (ירושלמי, תעניות פ"ד, ה"ח, סח, ע"ד).					
<b>מִישָׁר</b>	1267.1360	כפר מישר	מושב, האיחוד החקלאי	מ"א גדרות	1950
<b>מקור השם:</b> על יסוד המבנה המישורי של האזור.					
<b>מִיתָר</b>	1445.0815	עומר ב'	יישוב עירוני	מועצה מקומית	1984
<b>מקור השם:</b> על-שם מיתרי האהלים.					

שנת התיישבות יהודית	מעמד מוניציפלי	צורת יישוב והשתייכות ארגונית	כינוי ארעי או שם קודם	נ"צ	שם היישוב
1986	מועצה מקומית	יישוב עירוני	מכבים: מרכז מודיעין לתנועת מכבי. רעות	1525.1445	<b>מַכְבִּים-רְעוּת</b>
<b>מקור השם:</b> מכבים – שם לבני משפחת כהנים מזרע מתתיהו החשמונאי. רעות – שם סמלי. (שם למועצה מקומית המאחדת את היישובים מכבים ורעות.)					
1973	מ"א ערבות הירדן	מושב, האיחוד החקלאי	כורירה, נח"ל מכורה	1902.1746	<b>מְכוּרָה</b>
<b>מקור השם:</b> שם סמלי, צורה עברית לשם הערבי אל-כַּרְיָה					
		יישוב כפרי לא יהודי		1570.0775	<b>מְכוּל</b>
<b>מקור השם:</b> על-פי שם נחל כחל וחורבת כחל הסמוכים.					
1980	מ"א משגב	יישוב קהילתי, התאחדות האיכרים	כמון מערב	1811.2567	<b>מְכַמְנִים</b>
<b>מקור השם:</b> מטבע לשון מקראי, "ומשל במכמי הזהב והכסף..." (דניאל י"א, מג).					
1945	מ"א עמק חפר	מושב, תנועת המושבים	מבואות ים	1382.2015	<b>מְכַמֶּרֶת (מכמורת)</b>
<b>מקור השם:</b> מכמורת היא רשת דייגים ומסמלת את ענף הדיג שהיה ענף מחיה חשוב ליישובים ששכנו לחוף הים התיכון.					
1956	מ"א הגלבע	מושב, תנועת המושבים	תענך מערבי ב'	1725.2187	<b>מְלֵאָה</b>
<b>מקור השם:</b> שם סמלי חקלאי, "לא תזרע כרמך כלאים פן תקדש המלאה..." (דברים כ"ב, ט).					
1953	מ"א שדות נגב	מושב, תנועת המושבים	שרשרת ג'	1115.0888	<b>מְלִילוֹת</b>
<b>מקור השם:</b> שם סמלי חקלאי, "...וקטפת מלילת בידך וחרמש לא תניף על קמת רעך" (דברים כ"ג, כו).					
1949	מ"א הגליל העליון	קיבוץ, תק"ם	מלכיה	1981.2783	<b>מְלֻכְיָה (מלכיה)</b>
<b>מקור השם:</b> שם פרטי במקרא (דבה"י א' כ"ד, ט).					
1976	מ"א בקעת בית שאן	מקום	מעלה נחל, נח"ל מלכישוע	1891.2050	<b>מְלַכִּישׁוּעַ</b>
<b>מקור השם:</b> שם פרטי במקרא (שמואל א' י"ד, מט).					
1953	מ"א לכיש	מושב, תנועת המושבים	גת 3, א'	1288.1183	<b>מְנוּחָה</b>
<b>מקור השם:</b> שם סמלי על-פי מלכים א', "ברוך ה' אשר נתן מנוחה לעמו ישראל..." (ח', נה).					
1980	מ"א משגב	מושב, האיחוד החקלאי	שגב ג'	1725.2510	<b>מְנוֹף</b>
<b>מקור השם:</b> שם סמלי לתעשייה.					

שנת התיישבות יהודית	מעמד מוניציפלי	צורת יישוב והשתייכות ארגונית	כינוי ארעי או שם קודם	נ"צ	שם היישוב
1980	מ"א מעלה יוסף	מושב, תנועת המושבים	חרדלית	1687.2713	<b>מְנוֹת</b>
<b>מקור השם:</b> על-שם החורבה הסמוכה ח'רבת אל מנאת שמקורו כנראה ארמי, ופירושו מנות.					
1902	מועצה מקומית	יישוב כפרי	מלחמיה	2023.2303	<b>מְנַחְמִיָּה</b>
<b>מקור השם:</b> היישוב נקרא תחילה מלחמיה כשם היישוב הערבי. בשנת 1923 הוסב שמו אל מנחמיה ונקרא על-שם מנחם אביו של הרברט סמואל, הנציב העליון הראשון האנגלי-יהודי בימי המנדט הבריטי.					
1943	מ"א הגליל העליון	קיבוץ, תק"ם	מנארה, רמים	2012.2890	<b>מְנָרָה</b>
<b>מקור השם:</b> צליל עברי לשם הערבי מנארה. בשנת 1963 הוסב השם מרמים למנרה.					
1983	מ"א הגליל התחתון	יישוב קהילתי, המרכז החקלאי	הר הקוץ	1900.2500	<b>מְסֹד</b>
<b>מקור השם:</b> שם סמלי, "...ממסד עד הטפחות" (מלכים א' ז', ט).					
1937	מ"א עמק הירדן	קיבוץ, תק"ם	קבוצת "מסדה"	2065.2322	<b>מְסֹדָה</b>
<b>מקור השם:</b> שם סמלי המביע גבורה. הוקם בידי גרעין "מסדה", ששמו שאוב מהפואמה של למדן "מסדה" שחברה בשנת תרפ"ז.					
1950	מ"א מרחבים	מושב, תנועת המושבים		1108.0817	<b>מְסֹלֹל</b>
<b>מקור השם:</b> שם סמלי, "והיה שם מסלול ודרך..." (ישעיה ל"ה, ח).					
1938	מ"א בקעת בית שאן	קיבוץ, הקיבוץ הארצי		1948.2113	<b>מְסֹלוֹת (מסילות)</b>
<b>מקור השם:</b> על-שם המסילות והדרכים שנסללו ליד היישוב והן מובילות אל יישובים בבקעת בית-שאן.					
1950	מ"א מטה יהודה	מושב, תנועת המושבים	שער הגיא	1513.1345	<b>מְסֹלַת צִיּוֹן (מסילת ציון)</b>
<b>מקור השם:</b> שם סמלי לפי ישעיה (ס"ב א, י).					
1933	מ"א עמק חפר	קיבוץ, הקיבוץ הארצי		1413.1967	<b>מְעַבְרוֹת</b>
<b>מקור השם:</b> שם גאוגרפי המבטא את מעבר הנהר, שכן היישוב שוכן בסמוך למעברות נחל אלכסנדר.					
1958	מ"א שדות נגב	יישוב קהילתי, הפועל המזרחי		1117.0898	<b>מְעַגְלִים</b>
<b>מקור השם:</b> שם סמלי, "עטרת שנת טובתך ומעגליך ירעפון דשן". (תהלים ס"ה, יב).					
1949	מ"א עמק הירדן	קיבוץ, תק"ם	צמח	2066.2347	<b>מְעַגֵּן</b>
<b>מקור השם:</b> היישוב שוכן ב"מעגן" לחוף הכנרת, ומכאן שמו.					
1949	מ"א חוף הכרמל	קיבוץ, תק"ם	הצופים א'	1424.2178	<b>מְעַגֵּן מִיכָאֵל</b>
<b>מקור השם:</b> לזכר מיכאל פולק, חבר הנהלת פיק"א שהקימה את היישוב.					

שם היישוב	נ"צ	כינוי ארעי או שם קודם	צורת יישוב והשתייכות ארגונית	מעמד מוניציפלי	שנת התיישבות יהודית
<b>מְעוֹן</b>	1665.0915		מושב שיתופי, אמנה	מ"א הר חברון	1981
<b>מקור השם:</b> שם היסטורי, "מעון כרמל וזיף ויוטה" (יהושע ט"ו, נה).					
<b>מְעוֹנָה</b>	1750.2690	תרשיחא	מושב, תנועת המושבים	מ"א מעלה יוסף	1949
<b>מקור השם:</b> על יסוד דברי הברכה של משה רבנו (דברים ל"ג, כז).					
<b>מְעַז חַיִּים</b> (מעוז חיים)	2019.2111	מעוז	קיבוץ, תק"ם	מ"א בקעת בית שאן	1937
<b>מקור השם:</b> מעוז, מבטא את העלייה המעפילה והנועזת כדי להתיישב במקום הזה. חיים, על-שם חיים שטורמן שעשה רבות למען גאולת אדמת בית-שאן ונהרג ערב העלייה למקום.					
<b>מְעִין בְּרוּךְ</b> (מעין ברוך)	2072.2940		קיבוץ, תק"ם	מ"א הגליל העליון	1937
<b>מקור השם:</b> על-שם ברוך (ברנד) גורדון מדרום אפריקה, סגן יושב-ראש ההסתדרות הציונית שם, שבעזרתו ובתרומתו גאלה הקרן הקיימת לישראל את האדמה ליישוב הזה. מעין – כי היישוב שוכן ליד מעיינות.					
<b>מְעִין צְבִי</b> (מעין צבי)	1447.2194	קיבוץ מעין	קיבוץ, תק"ם	מ"א חוף הכרמל	1938
<b>מקור השם:</b> על-שם צבי (הנרי) פראנק, ממנהיגי יק"א (אחר כך פיק"א) בארץ-ישראל.					
<b>מְעֵלָה אֲדָמִים</b> (אדומים)	1783.1318		יישוב עירוני	עירייה	1975
<b>מקור השם:</b> שם היסטורי, "...אשר נכח למעלה אדמים אשר מנגב לנחל..." (יהושע ט"ו, ז).					
<b>מְעֵלָה אֶפְרַיִם</b>	1883.1642		יישוב כפרי	מועצה מקומית	1970
<b>מקור השם:</b> שם סמלי, לציון הדרך המובילה לארץ אפרים.					
<b>מְעֵלָה גְּלִבְעַ</b> (מעלה גלבוע)	1896.2094	מצפה הגלבוע	קיבוץ, הקיבוץ הדתי	מ"א בקעת בית שאן	1962
<b>מקור השם:</b> על-פי מקומו הגאוגרפי של היישוב, במעלה בדרך לפסגת ההר.					
<b>מְעֵלָה גַּמְלָא</b>	2145.2550	מורדות, גמלא	מושב, תנועת המושבים	מ"א גולן	1976
<b>מקור השם:</b> מציין את הדרך למבצר גמלא, מימי בית שני.					
<b>מְעֵלָה הַחֲמִישָׁה</b> (מעלה החמישה)	1606.1361		קיבוץ, תק"ם	מ"א מטה יהודה	1938
<b>מקור השם:</b> לזכר חמישה ממיסדי הקיבוץ שנרצחו מן המארב, בצאתם מקריית ענבים להכשיר את אדמת המקום להתיישבות.					

שם היישוב	נ"צ	כינוי ארעי או שם קודם	צורת יישוב והשתייכות ארגונית	מעמד מוניציפלי	שנת התיישוב ת יהודית
<b>מעלה לבונה</b>	1730.1625	לבונה	יישוב קהילתי, אמנה	מ"א מטה בנימין	1983
<b>מקור השם:</b> שם היסטורי, "...למסלה העלה מבית-אל שכמה ומנגב ללבונה" (שופטים כ"א, יט).					
<b>מעלה מכמש</b>	1792.1428	מכמש	יישוב קהילתי, אמנה	מ"א מטה בנימין	1981
<b>מקור השם:</b> סמוך לעיר המקראית מכמש שבנחלת בנימין, (שמואל א', י"ג, ה).					
<b>מעלה עירון- טלעת עארה</b>	1670.2170		יישוב עירוני לא יהודי	מועצה מקומית	
<b>מקור השם:</b> שם למועצה מקומית חדשה, שתאחד את חמשת היישובים: סאלם, זלפה, מוצמוץ, מושירפה וביאדה.					
<b>מעלה עמוס</b>	1717.1116	תקוע ב'	יישוב קהילתי, חירות	מ"א גוש עציון	1981
<b>מקור השם:</b> על-שם הנביא עמוס, איש תקוע הסמוכה, (עמוס א', א).					
<b>מעלה שומרון</b>	1567.1746	קרני שומרון ב'	יישוב קהילתי, חירות	מ"א שומרון	1980
<b>מקור השם:</b> שם סמלי גאוגרפי.					
<b>מעלות- תרשיחא</b>	1760.2690	תרשיחא- מעלות	יישוב עירוני	עיר	1957
<b>מקור השם:</b> שם ליישוב המאחד את מעלות (יישוב יהודי) ותרשיחא (יישוב ערבי). מעלות - לפי הנוף ההררי וגם בדמיון הצליל לשם היישוב מעיליה הסמוך.					
<b>מענית</b>	1530.2070	נרבתה	קיבוץ, הקיבוץ הארצי	מ"א מנשה	1942
<b>מקור השם:</b> מענית היא תלם, חריץ באדמה חרושה: "על גבי קרשו חרשים האריכו למעניתם" (תהלים קכ"ט, ג).					
<b>מעש</b>	1396.1636	כפר בהדרגה, היובל	מושב, בלא השתייכות	מ"א דרום השרון	1935
<b>מקור השם:</b> השם מבטא את הצלחת עם ישראל בארצו הנקנית בעבודה, בעמל ובמעשה.					
<b>מפלסים</b>	1085.1012	דרור	קיבוץ, תק"ם	מ"א שער הנגב	1949
<b>מקור השם:</b> שם סמלי.					
<b>מצדות יהודה</b>	1598.0860	בית יתיר, לוציפר, יתרון	מושב שיתופי, אמנה	מ"א הר חברון	1983
<b>מקור השם:</b> השם הסמלי קשור למצדות בארץ יהודה.					

שם היישוב	נ"צ	כינוי ארעי או שם קודם	צורת יישוב והשתייכות ארגונית	מעמד מוניציפלי	שנת התיישוב ת' יהודית
<b>מצובה</b>	1651.2743		קיבוץ, תק"ם	מ"א מטה אשר	1940
<b>מקור השם:</b> שם היסטורי מתקופת התלמוד, ששמה היה פי-מצובה או פי מצובת (ירושלמי, דמאי פ"ב ה"א כב ע"ד). הוקם באזור ח'רבת מעצוב.					
<b>מצליח</b>	1381.1459	רמלה ב'	מושב, תנועת המושבים	מ"א גזר	1950
<b>מקור השם:</b> שם סמלי המרמז גם לחכם מחכמי הקראים, סהל בן מצליח.					
<b>מצפה</b>	1980.2440		יישוב כפרי	מ"א הגליל התחתון	1908
<b>מקור השם:</b> היישוב נבנה במרומי הר הצופה אל פני נוף הכינרת, ובקרבת העיר טבריה.					
<b>מצפה אבי"ב</b>	1692.2493	מורשת ב'	יישוב קהילתי, האיחוד החקלאי	מ"א משגב	1981
<b>מקור השם:</b> לזכר אברהם יעקב ברור (1884-1975), מן הגאוגרפים והמחנכים הראשונים שתרום רבות לחקר ידיעת הארץ.					
<b>מצפה יריחו</b>	1874.1358	מצפה יריחו	יישוב קהילתי, אמנה	מ"א מטה בנימין	1978
<b>מקור השם:</b> המקום צופה אל יריחו.					
<b>מצפה נטופה</b>	1862.2452	בית רמון ג'	יישוב קהילתי, אמנה	מ"א הגליל התחתון	1979
<b>מקור השם:</b> המקום צופה אל בקעת בית נטופה.					
<b>מצפה רמון</b>	1308.0022	מחנה רמון	יישוב עירוני	מועצה מקומית	1954
<b>מקור השם:</b> היישוב צופה אל מכתש רמון.					
<b>מצפה שלם</b>	1880.1085	נח"ל מצפה שלם	קיבוץ, תק"ם	מ"א מגילות ים-המלח	1971
<b>מקור השם:</b> לזכר נתן שלם, איש ידיעת הארץ שחקר במיוחד את מדבר יהודה.					
<b>מצר</b>	1547.2051	מיסר	קיבוץ, הקיבוץ הארצי	מ"א מנשה	1953
<b>מקור השם:</b> שם סמלי המבטא את המשמר על הגבול (מצר), ממזרח לח'רבת מייסר.					
<b>מצר (מיצר)</b>	2192.2415	יקוצה	קיבוץ, תק"ם	מ"א גולן	1981
<b>מקור השם:</b> כשם הנחל הסמוך.					
<b>מקוה ישראל (מקווה ישראל)</b>	1296.1597		יישוב מוסדי	נכלל במטרופולין תל-אביב	1870
<b>מקור השם:</b> על יסוד מטבע לשון מקראי, "מקוה ישראל מושיעו..." (ירמיהו י"ז, יג). השם מסמל את תקוות ישראל, כינוס פזורי ישראל מחיי גלות לחיי חופש ודרור.					

שם היישוב	נ"צ	כינוי ארעי או שם קודם	צורת יישוב והשתייכות ארגונית	מעמד מוניציפלי	שנת התיישוב ת' יהודית
<b>מֶרֶב (מירב)</b>	1901.2062	מלכישוע	קיבוץ, הקיבוץ הדתי	מ"א בקעת בית-שאן	1987
<b>מקור השם:</b> שם פרטי במקרא המבטא גם את היפוך הקללה שקילל דוד המלך את הרי הגלבע, "הרי בגלבע אל-טל ואל-מטר עליכם..." (שמואל ב' א', כא).					
<b>מֶרְגְּלִיּוֹת</b>	2012.2911		מושב, תנועת המושבים	מ"א מבואות החרמון	1951
<b>מקור השם:</b> לזכר חיים מרגליות-קלוורנסקי (1868-1947), חלוץ ועסקן שניהל מטעם יק"א את פעולתה היישובית בגליל ועשה להקמת היישובים איילת השחר, כפר גלעדי, תל-חי, מחניים ועוד.					
<b>מְרוֹם גּוֹלָן</b>	2229.2820		קיבוץ, תק"ם	מ"א גולן	1967
<b>מקור השם:</b> שם סמלי גאוגרפי. היישוב שוכן באזור הגבוה של הגולן.					
<b>מֶרְחָב עַם</b>	1337.0332	נווה חלוקים	יישוב קהילתי	מ"א רמת נגב	2002
<b>מקור השם:</b> לזכר רחבעם זאבי, אלוף בצה"ל, חבר כנסת ושר בממשלות ישראל, אוהב ארץ-ישראל ומנאמניה. בשנת 2003 השם הרשמי הוסב מנווה חלוקים למרחב עם.					
<b>מֶרְחַבְיָה (מושב)</b>	1801.2235		מושב, תנועת המושבים	מ"א עמק יזרעאל	1922
<b>מקור השם:</b> השם הסמלי הוראתו: מרחב יב, מרחב גדול והוא מסמל את מרחבי השדות ואת התקווה לעתיד.					
<b>מֶרְחַבְיָה (קיבוץ)</b>	1791.2235		קיבוץ, הקיבוץ הארצי	מ"א עמק יזרעאל	1911
<b>מקור השם:</b> ראו מרחביה (מושב)					
<b>מֶרְכָּז אָזוּרִי הַרְטוּב</b>	150.131	מרכז אזורי אבן העזר		מ"א מטה יהודה	
<b>מקור השם:</b> על-שם המושבה הרטוב הסמוכה שנוסדה בשנת 1895. צורה עברית לשם הערבי עֶרְתוּף.					
<b>מֶרְכָּז אָזוּרִי כְּדוּרִי</b>	1884.2345		תעשיון (מוקד תעסוקה)	מ"א גליל תחתון	
<b>מקור השם:</b> על-שם בית הספר כדורי הסמוך.					
<b>מֶרְכָּז אָזוּרִי שְׁהַם (שוהם)</b>	1446.1553	שוהם	תעשיון (מוקד תעסוקה)	מ"א חבל מודיעין	1979
<b>מקור השם:</b> כשם היישוב הסמוך.					
<b>מֶרְכָּז שְׁפִירָא</b>	1225.1230	דגנים, מרכז אזורי שפיר	יישוב כפרי	מ"א שפיר	1948
<b>מקור השם:</b> לזכר השר חיים משה שפירא (1902-1970), מדינאי ומנהיג ציוני, יושב ראש המרכז העולמי של "המזרחי" ו"הפועל המזרחי" ושל המפלגה הדתית-לאומית. שימש שר בממשלת ישראל.					

שם היישוב	נ"צ	כינוי ארעי או שם קודם	צורת יישוב והשתייכות ארגונית	מעמד מוניציפלי	שנת התיישוב ת' יהודית
<b>משאבי שדה</b>	1297.0459	משאבים, ביר עסלוג'	קיבוץ, תק"ם	מ"א רמת נגב	1949
<b>מקור השם:</b> לזכר יצחק שדה (1890-1952), מראשי ה"הגנה", המפקד הראשון של הפלמ"ח ואלוף בצה"ל.					
<b>משגב דב</b>	1255.1362	זכר דב	מושב, חירות	מ"א גדרות	1950
<b>מקור השם:</b> לזכר דב גרונר, מלוחמי אצ"ל שהוצא להורג בידי הבריטים כשהיה אסיר במצודת עכו.					
<b>משגב עם</b>	2016.2947	פלוגת הכשרה	קיבוץ, תק"ם	מ"א הגליל העליון	1945
<b>מקור השם:</b> שם סמלי גאוגרפי, המקום גבוה מבחינה טופוגרפית ומבחינה רוחנית. העלייה לקרקע הייתה ביום 2 בנובמבר, יום "הצהרת בלפור".					
<b>משואה</b>	1965.1689	נח"ל משואה	מושב, העובד הציוני	מ"א ערבות הירדן	1970
<b>מקור השם:</b> שם סמלי, לציון המשואות שהיו משיאים על קרן סרטבה.					
<b>משואות יצחק</b>	1208.1235		מושב שיתופי, הפועל המזרחי	מ"א שפיר	1949
<b>מקור השם:</b> לזכר הרב יצחק הלוי הרצוג (1888-1959), שבשנת 1938 הוזמן להיות הרב הראשי לארץ-ישראל ואחרי הקמת המדינה נבחר לרב אשכנזי ראשי לישראל.					
<b>משכיות</b>	1965.1911	פלס, נח"ל משכיות	מקום	מ"א ערבות הירדן	1986
<b>מקור השם:</b> על-פי משלי, "תפוחי זהב במשכיות כסף דבר דבר על אופניו". (כ"ה, יא).					
<b>משמר אילון (איילון)</b>	1450.1420	משען	מושב, תנועת המושבים	מ"א גזר	1949
<b>מקור השם:</b> שם סמלי המתאר יישוב הצופה על עמק איילון.					
<b>משמר דוד</b>	1407.1368	משגב פלמ"ח, משגב דוד	קיבוץ, תק"ם	מ"א גזר	1948
<b>מקור השם:</b> לזכר האלוף דוד מרכוס-סטון (1901-1948), קצין יהודי מאמריקה שהגיע לארץ אחר פרוץ מלחמת העצמאות, סייע בבניית צה"ל והיה מפקד חזית ירושלים.					
<b>משמר הירדן</b>	2064.2676	בני צפת, משמר הירדן א'	מושב, חירות	מ"א מבואות החרמון	1949
<b>מקור השם:</b> שם סמלי ליישוב שעל גדות הירדן העליון. צורה עברית לח'רבת ירדה. נוסדה לראשונה בשנת 1890, נחרבה בימי מלחמת העולם הראשונה ונושבה מחדש בשנת 1923. במלחמת העצמאות נכבשה בידי הסורים ובשנת 1949 הוקמה מחדש.					

שם היישוב	נ"צ	כינוי ארעי או שם קודם	צורת יישוב והשתייכות ארגונית	מעמד מוניציפלי	שנת התיישבות יהודית
<b>משמר הנגב</b>	1233.0858	מצודת בורוכוב	קיבוץ, תק"ם	מ"א בני שמעון	1946
<b>מקור השם:</b> השם מסמל את ערכי הביטחון וההגנה בחיים בארץ-ישראל המוקפת שונאים. המקום הוא אחד מאחד-עשר היישובים שעלו במוצאי יום הכיפורים (1946) להתיישבות בנגב.					
<b>משמר העמק</b>	1636.2240	קיבוץ ב' של השומר הצעיר	קיבוץ, הקיבוץ הארצי	מ"א מגידו	1926
<b>מקור השם:</b> שם גאוגרפי המציין שהיישוב שוכן בפתחו המערבי של עמק יזרעאל.					
<b>משמר השבעה</b>	1333.1574	ארגון אבטיחי, בית דגון	מושב, בלא השתייכות	מ"א עמק לוד	1949
<b>מקור השם:</b> לזכר שבעת הנוטרים שנהרגו בקרבת הכפר יזר-אזר בראשית מלחמת העצמאות.					
<b>משמר השרון</b>	1413.1960	"קבוצת משמר"	קיבוץ, תק"ם	מ"א עמק חפר	1933
<b>מקור השם:</b> שם סמלי גאוגרפי המשמר את קבוצת "משמר" שהקימה את היישוב ולכבודה.					
<b>משמרות</b>	1487.2103	קבוצת "משמר-קרים"	קיבוץ, תק"ם	מ"א מנשה	1933
<b>מקור השם:</b> שם סמלי בזיקה לשם קבוצת ה"משמר-קרים", שבה קיבל גרעין יוצאי רוסיה את הכשרתו. זו הייתה הקבוצה המרכזית של "החלוץ" הבלתי-לגלי ברוסיה.					
<b>משמרת</b>	1424.1817		מושב, תנועת המושבים	מ"א לב השרון	1946
<b>מקור השם:</b> שם המבטא את ערכי הביטחון וההגנה של החיים בארץ-ישראל.					
<b>משען</b>	1143.1186	מגדל א'	מושב, תנועת המושבים	מ"א חוף אשקלון	1950
<b>מקור השם:</b> שם סמלי, "...כי ה' צבאות מסיר מירושלים ומיהודה משען ומשענה..." (ישעיה ג', א).					
<b>מתן</b>	1472.1738	ירחיב א'	יישוב קהילתי	מ"א דרום השרון	1997
<b>מקור השם:</b> שם סמלי, "מתן אדם ירחיב לו..." (משלי י"ח, ט).					
<b>מתת</b>	1835.2717	הר מתת	יישוב קהילתי, בלא השתייכות	מ"א מעלה יוסף	1979
<b>מקור השם:</b> כשם ההר הסמוך.					
<b>מתתיהו</b>	1535.1485	חורון ד'	מושב שיתופי, פועלי אגודת ישראל	מ"א מטה בנימין	1981
<b>מקור השם:</b> לזכר מתתיהו החשמונאי.					
<b>נאות גולן</b>	2157.2437		מושב, העובד הציוני	מ"א גולן	1967
<b>מקור השם:</b> שם סמלי גאוגרפי המציין שהמושב שוכן בגולן.					



שם היישוב	נ"צ	כינוי ארעי או שם קודם	צורת יישוב והשתייכות ארגונית	מעמד מוניציפלי	שנת התיישבות יהודית
<b>נְאוֹת הַכֶּכֶר</b> (נאות הכיכר)	1859.0380		מושב, האיחוד החקלאי	מ"א תמר	1961
<b>מקור השם:</b> על-פי בראשית "...ולוט ישב בערי הכנר ויאהל עד סדום" (י"ג, יב). היישוב שוכן בקרבת עין הכיכר.					
<b>נְאוֹת מְרֻדְכִי</b>	2061.2850		קיבוץ, תק"ם	מ"א הגליל העליון	1946
<b>מקור השם:</b> על-שם מרדכי רוזובסקי, נשיא הכבוד של ההסתדרות הציונית בארגנטינה ויושב-ראש הדירקטוריון של הקרן הקיימת לישראל בה, איש תורה והשכלה מדור חלוצי הרעיון הציוני באמריקה הלטינית.					
<b>נְאוֹת סְמֵדָר</b>	1524.9394	קטורה ג', שיזפון	קיבוץ, תק"ם	מ"א חבל אילות	1982
<b>מקור השם:</b> נאות, בזיקה לנווה המדבר וסמדר, בזיקה לפרי הגפן שבמקום "נשכימה לכרמים נראה אם פרוחה הגפן פתח הסמדר הנצו הרמונים..." (שיר השירים ז', יג). בשנת 2001 השם הוסב משיזפון לנאות סמדר.					
<b>נְבֻטִים</b>	1387.0698		מושב, תנועת המושבים	מ"א בני שמעון	1946
<b>מקור השם:</b> שם סמלי חקלאי המובע בצמחים הרכים מיד לאחר נביטתם. המקום הוא אחד מאחד-עשר היישובים שעלו במוצאי יום הכיפורים (1946) להתיישבות בנגב.					
<b>נְגֵבָה</b>	1201.1189	גבעת גנים	קיבוץ, הקיבוץ הארצי	מ"א יואב	1939
<b>מקור השם:</b> שם סמלי גאוגרפי. הצורה נגבה, בה"א המגמה, מציינת את הדרך אל הנגב ומבטאת קריאה לנוער ליישב את הנגב שכמעט לא יושב עד אז.					
<b>נְגֵה (נוגה)</b>	1211.1147	לכיש 3	מושב, תנועת המושבים	מ"א לכיש	1955
<b>מקור השם:</b> על-פי לשון המקרא, "וארח צדיקים כאור נגה הולך..." (משלי ד', יח).					
<b>נְגוּהוֹת</b>	1483.1006	מצפה לכיש, נח"ל נגוהות	מקום	מ"א הר חברון	1982
<b>מקור השם:</b> שם סמלי על-פי ישעיה "והלכו גוים לאורך ומלכים לנגה זרחך" (ס', ג).					
<b>נְהוֹרָה</b>	1217.1142	מרכז כפרי נוגה	יישוב כפרי	מ"א לכיש	1956
<b>מקור השם:</b> שם סמלי.					
<b>נְהָלָל</b>	1686.2329		מושב, תנועת המושבים	מ"א עמק יזרעאל	1921
<b>מקור השם:</b> שם היסטורי, "וקטת ונהלל ושמרון..." (יהושע י"ט, טו), (ירושלמי, מגילה, פ"א ה"א, ע"א). ייתכן שהכפר הערבי הסמוך מעלול שמר על השם העברי הקדום נהלל-מהלול.					
<b>נְהַרְיָה</b> (נהרייה)	1595.2680		יישוב עירוני	עירייה	1934
<b>מקור השם:</b> בעקבות השם הערבי א-נהר הסמוך, שגם הוא נקרא על-שם נחל געתון העובר בעיר. בימות הגשמים הוא זורם אל הים התיכון.					

שנת התיישבות יהודית	מעמד מוניציפלי	צורת יישוב והשתייכות ארגונית	כינוי ארעי או שם קודם	נ"צ	שם היישוב
1973	מ"א גולן	מושב, הפועל המזרחי		2239.2489	<b>נוב</b>
<b>מקור השם:</b> שם היסטורי (ירושלמי דמאי פ"ב ה"א, כב, ע"ד).					
1948	חסר מעמד מוניציפלי	יישוב מוסדי	בית עולים-פרדס חנה	1472.2101	<b>נוה אבות</b> (נווה אבות)
<b>מקור השם:</b> שם סמלי.					
1949	מ"א בקעת בית שאן	קיבוץ, תק"ם	הגרעין הבבלי	2022.2215	<b>נוה אור</b> (נווה אור)
<b>מקור השם:</b> הקיבוץ נוסד בידי גרעין עולי בבל, היא אור כשדים ומכאן שמו.					
1972	מ"א גולן	מושב, האיחוד החקלאי	ג'בתא א-זית, רמת שלום	2195.2965	<b>נוה אטי"ב</b> (נווה אטיב)
<b>מקור השם:</b> אטי"ב - ראשי תיבות של שמות ארבעה מחברי גרעין הנח"ל שנפלו באזור החרמון: יאיר אלגרנטי, אברהם המאירי, בנימין חדד, טוביה שיקינגר.					
1946	מ"א מטה יהודה	מושב שיתופי, תק"ם		1579.1350	<b>נוה אילן</b> (נווה אילן)
<b>מקור השם:</b> שם סמלי לפעולת הייעור בהרים סביב היישוב.					
1938	מ"א בקעת בית שאן	קיבוץ, תק"ם		2003.2109	<b>נוה איתן</b> (נווה איתן)
<b>מקור השם:</b> מטבע לשון מקראי, "...יעלה מגאון הירדן אל נוה איתן..." (ירמיהו, מ"ט, יט). איתן - שם סמלי המורה על קרבת מקום היישוב אל "נהר איתן", הוא נהר הירדן.					
1950	מ"א אפעל	יישוב מוסדי	אפעל-בית אבות	1346.1623	<b>נוה אפעל</b> (נווה אפעל)
<b>מקור השם:</b> ראו אפעל-מרכז סמינריוני.					
1953	מועצה מקומית	יישוב עירוני	נווה מונסון	1381.1595	<b>נוה אפרים</b> (נווה אפרים)
<b>מקור השם:</b> לזכר אפרים פרד מונסון, מנהיג ציוני בבוסטון.					
1982	מ"א גוש עציון	יישוב קהילתי, הפועל המזרחי	דניאל	1635.1205	<b>נוה דניאל</b> (נווה דניאל)
<b>מקור השם:</b> על-שם שיירת "נבי דניאל", שעשתה דרכה מגוש עציון בחודש מארס 1948 והותקפה בידי ערבים סמוך לבית לחם.					
1980	מ"א חוף עזה	יישוב קהילתי, הפועל המזרחי	אמבר	0809.0851	<b>נוה דקלים</b> (נווה דקלים)
<b>מקור השם:</b> על-שם הדקלים הגדלים באזור.					

שנת התיישבו ת יהודית	מעמד מוניציפלי	צורת יישוב והשתייכות ארגונית	כינוי ארעי או שם קודם	נ"צ	שם היישוב
1972	מ"א תמר	יישוב כפרי		1847.0623	<b>נְוֵה זָהָר</b> (נווה זוהר)
<b>מקור השם:</b> היישוב קם בשפך נחל זוהר, על שפת ים המלח.					
1989	מ"א מעלה יוסף	יישוב קהילתי	גבעת שעל, זיו הגליל	1670.2705	<b>נְוֵה זִיּוֹ</b> (נווה זיו)
<b>מקור השם:</b> לזכר יוסף אדוארד זיו, שהיה מן המנהיגים הבולטים של הקהילה היהודית בבריטניה.					
1987	מ"א חבל אילות	קיבוץ, תק"ם	קטורה ב', אבידע	1531.9390	<b>נְוֵה חָרִיף</b> (נווה חריף)
<b>מקור השם:</b> לזכר מוסה חריף, ממנהיגי תנועת הנוער וראש המחלקה לתכנון של התנועה הקיבוצית.					
1939	מ"א חוף הכרמל	קיבוץ, תק"ם		1441.2295	<b>נְוֵה יָם</b> (נווה ים)
<b>מקור השם:</b> שם סמלי, לציון מיקומו הגאוגרפי של היישוב סמוך לים.					
1949	מ"א דרום השרון	מושב, תנועת המושבים	ימין	1445.1755	<b>נְוֵה יָמִין</b> (נווה ימין)
<b>מקור השם:</b> שם סמלי על-פי תהלים, "קול רנה וישועה...ימין ה' עשה חיל" (קי"ח, טו).					
1951	מ"א דרום השרון	מושב, תנועת המושבים	כפר ירקנים ב'	1430.1710	<b>נְוֵה יָרֵק</b> (נווה ירק)
<b>מקור השם:</b> לפי ענף המשק העיקרי-גידול ירקות.					
1950	מ"א באר טוביה	מושב, תנועת המושבים	ביצרון ג', מבטח	1254.1348	<b>נְוֵה מְבַטַח</b> (נווה מבטח)
<b>מקור השם:</b> על-פי תהלים "אלהי ישענו מבטח כל קצוי ארץ... (ס"ה, ו).					
1958	מ"א מטה יהודה	יישוב כפרי, התאחדות האיכרים	נווה מיכאל, רוגלית	1508.1202	<b>נְוֵה מִיכָאֵל</b> (נווה מיכאל)
<b>מקור השם:</b> השם נקבע ליישוב המאוחד רוגלית-נווה מיכאל, לזכר מיכאל וייס, עסקן יהודי מארה"ב.					
1983	מ"א מטה יהודה	יישוב כפרי		1481.1360	<b>נְוֵה שְׁלוֹם</b> (נווה שלום)
<b>מקור השם:</b> שם סמלי למרכז לחיי צוותא של בני כמה וכמה דתות ולאומים.					
2003	מ"א רמת נגב	יישוב קהילתי	נווה תמרים, עפרוני	1245.0515	<b>נְוֵה תְּמָרִים</b> (נווה תמרים)
<b>מקור השם:</b> שם סמלי לציון מיקומו של היישוב בנווה מדבר, בסביבה המוקפת עצי דקל. בשנת 2003 השם הרשמי הוסב מעפרוני לנווה תמרים.					

שם היישוב	נ"צ	כינוי ארעי או שם קודם	צורת יישוב והשתייכות ארגונית	מעמד מוניציפלי	שנת התיישוב ת' יהודית
<b>נוף אילון</b> (נוף איילון)	1492.1421		יישוב כפרי	מ"א גזר	1994
<b>מקור השם:</b> היישוב צופה לעמק איילון הסמוך. לראשונה הוקם כשכונה של היישוב שעלבים ובשנת 1999 הוכר כיישוב עצמאי.					
<b>נופים</b>	1595.1735	יקיר ב', יקיר, יוספיה	יישוב כפרי	מ"א שומרון	1987
<b>מקור השם:</b> שם סמלי גאוגרפי.					
<b>נופית</b>	1641.2408	אבטין א', פי-נר	יישוב קהילתי	מ"א זבולון	1987
<b>מקור השם:</b> שם סמלי גאוגרפי. בשנת 1993 השם הרשמי הוסב מפי-נר לנופית.					
<b>נוקדים</b>	1739.1180	אל-דוד, תקוע ג'	יישוב קהילתי, אמנה	מ"א גוש עציון	1982
<b>מקור השם:</b> על-פי ספר עמוס "דברי עמוס אשר היה בנקדים מתקוע...". (א', א).					
<b>נורדיה</b> (נורדייה)	1403.1912	ארגון מרגולין	מושב שיתופי	מ"א לב השרון	1948
<b>מקור השם:</b> לזכר מאקס נורדאו (1849-1923), הוגה דעות, סופר ומנהיג ציוני, הוא הצטרף לעבודתו הציונית של ד"ר הרצל והשפיע רבות על דעת הקהל.					
<b>נורית</b>	1837.2164		מקום נושא שם	מ"א הגלובע	1950
<b>מקור השם:</b> על-שם צמח הדור פרחים הצומח בארץ ובאזור.					
<b>נחושה</b>	1455.1155	נחושה	מושב, הפועל המזרחי	מ"א מטה יהודה	1982
<b>מקור השם:</b> השם נקבע לציון העוז ונחישות ההחלטה להתיישב סמוך לגבול, ככתוב "...ונחתה קשת-נחושה זרועתי" (תהלים י"ח, לה). היישוב הוקם בשנת 1956, נעזב בשנים 1968-1970 ושב ונושב בשנת 1982.					
<b>נחל עז</b> (נחל עוז)	1022.0980	נחלאים א', מול עזה	קיבוץ, תק"ם	מ"א שער הנגב	1951
<b>מקור השם:</b> לכבוד היאחזות הנח"ל הראשונה ולציון העוז שבמעשה ההתיישבות באזורי ספר.					
<b>נחלה</b>	1303.1185	גת 3, ב'	מושב, תנועת המושבים	מ"א יואב	1953
<b>מקור השם:</b> על-פי תהלים, "ונתן ארצם נחלה נחלה לישראל עמו" (קל"ה, יב).					
<b>נחליאל</b>	1636.1533	נאוה	יישוב קהילתי, פועלי אגודת ישראל	מ"א מטה בנימין	1984
<b>מקור השם:</b> שם סמלי וכן על-שם ספרו של ד"ר יצחק ברויאר "נחליאל" שהיה ממנהיגי היהדות החרדית.					

שנת התיישבות יהודית	מעמד מוניציפלי	צורת יישוב והשתייכות ארגונית	כינוי ארעי או שם קודם	נ"צ	שם היישוב
1948	מ"א חבל מודיעין	מושב, הפועל מזרחי	וילהלמה ב'	1418.1629	<b>נְחָלִים</b>
<b>מקור השם:</b> כשם המושב נחלים שנוסד בשנת 1944 בצפון עמק חולה, הותקף במלחמת העצמאות על-ידי הצבא הסורי, נעזב וחבריו עברו ביום 9.8.48 להתיישבות על אדמת וילהלמה.					
1950	מ"א מטה יהודה	מושב, הפועל המזרחי	כפר עבודה, הרטוב	1504.1305	<b>נַחַם</b>
<b>מקור השם:</b> שם פרטי במקרא (דבה"א ד', יט).					
1948	מ"א חוף הכרמל	קיבוץ, תק"ם	טנטורה, דואר	1427.2242	<b>נְחָשׁוּלִים</b>
<b>מקור השם:</b> שם הולם ליישוב השוכן סמוך לחוף ומשקיף על פני הים.					
1950	מ"א מטה יהודה	קיבוץ, הקיבוץ הארצי	קיבוץ ט"ז	1457.1375	<b>נְחָשׁוֹן</b>
<b>מקור השם:</b> על-שם "מבצע נחשון" - הפעולה הצבאית הראשונה במלחמת העצמאות, שבה נפתחה הדרך אל ירושלים הנצורה.					
1949	מ"א דרום השרון	קיבוץ, הקיבוץ הארצי		1453.1631	<b>נְחָשׁוֹנִים</b>
<b>מקור השם:</b> נוסד ע"י ראשוני העולים ממצרים ומכאן שמו.					
1966	מ"א מעלה יוסף	מושב, תנועת המושבים		1805.2744	<b>נְטוּעָה</b>
<b>מקור השם:</b> שם המסמל את היער הטבעי ואת הנטיעות החדשות באזור.					
1980	מ"א גולן	קיבוץ, הקיבוץ הארצי	גשור ב'	2208.2509	<b>נְטוּר</b>
<b>מקור השם:</b> על-שם גבעת נטור הסמוכה ששמה נקבע על-פי דמיון הצלילים לשם הערבי אל-מנטאר.					
1932	מ"א גן רוזה	מושב, תנועת המושבים		1290.1503	<b>נְטָעִים</b>
<b>מקור השם:</b> בהשראת הסיפור המקראי, "...וישבו נטעים וגדרה..." (דבה"א, ד, כג).					
1982	מ"א מטה יהודה	יישוב קהילתי, בלא השתייכות	ח'רבת נטוף	1562.1377	<b>נְטָף</b>
<b>מקור השם:</b> מן הבשמים שהקטירו במקדש (שמות ל', ל"ד).					
1981	מ"א מטה בנימין	יישוב קהילתי, אמנה	ניל"י, נעלה, נעילין	1546.1519	<b>נִילִי</b>
<b>מקור השם:</b> על-שם אגודת סתרים לוחמת בימי מלחמת העולם הראשונה, שסמיתה הייתה "נצח ישראל לא ישקר" ניל"י (שמואל א' ט"ו, כט).					
1982	מ"א חוף עזה	יישוב קהילתי, בלא השתייכות	בית להיא, זיקים א'	1051.1071	<b>נִיסָנִית</b>
<b>מקור השם:</b> כשם צמח-בר ממשפחת המורכבים הפורח באביב.					

שם היישוב	נ"צ	כינוי ארעי או שם קודם	צורת יישוב והשתייכות ארגונית	מעמד מוניציפלי	שנת התיישוב ת יהודית
<b>נִיר אֵלִיהוּ</b>	1454.1782	מבואות קלקיליה	קיבוץ, תק"ם	מ"א דרום השרון	1950
<b>מקור השם:</b> לזכר אליהו גולומב (1893-1945), מייסדו ומנהיגו של ארגון ה"הגנה". מראשי תנועת הפועלים והסתדרות העובדים הכללית. חבר הוועד הלאומי וציר בקונגרסים הציוניים.					
<b>נִיר בְּנִים</b>	1269.1201	בני המושבים, גת 2	מושב, תנועת המושבים	מ"א באר טוביה	1954
<b>מקור השם:</b> על-שם מייסדי המושב - ארגון "בני המושבים".					
<b>נִיר גְּלִים</b>	1201.1369	נִיר וגל	מושב שיתופי, הפועל המזרחי	מ"א חבל יבנה	1949
<b>מקור השם:</b> שם סמלי המציין את הקשר בין עבודת האדמה (נִיר) ובין העבודה בים הסמוך.					
<b>נִיר חַ"ן</b>	1229.1131	לכיש 5, הילה, בני כרמל	מושב, תנועת המושבים	מ"א לכיש	1955
<b>מקור השם:</b> לזכר נ"ח חללי ההתקפה על מטוס אל-על בבולגריה בשנת 1955.					
<b>נִיר יָפָה</b>	1733.2194	תענך מערבי א'	מושב, תנועת המושבים	מ"א גלבוש	1956
<b>מקור השם:</b> לזכר מרקס יפה, נדבן יהודי מדרום אפריקה.					
<b>נִיר יַצְחָק</b>	0887.0718	דנגור, קיבוץ ט"ו, בית-נִיר	קיבוץ, הקיבוץ הארצי	מ"א אשכול	1949
<b>מקור השם:</b> לזכר יצחק שדה (1890-1952), ממייסדי הפלמ"ח ומפקדו הראשון ומראשי חטיבת הנגב שלחמה באזור זה.					
<b>נִיר יִשְׂרָאֵל</b>	1157.1217	גאליה, ג'וליס ה'	מושב, העובד הציוני	מ"א חוף אשקלון	1949
<b>מקור השם:</b> לזכר ישראל טייבר, איש רב-פעלים שפעל מטעם הקרן הקיימת לישראל.					
<b>נִיר מֶשֶׁה</b>	1150.0986	שובל מזרחי 1	מושב, תנועת המושבים	מ"א מרחבים	1953
<b>מקור השם:</b> לזכר משה סמילנסקי (1874-1953), סופר וחקלאי, מראשי תנועת התאחדות האיכרים שפעל רבות למען גאולת הקרקע ובארגון מוסדות ציבור.					
<b>נִיר עֵז (עוז)</b>	0930.0801	מגן ב'	קיבוץ, הקיבוץ הארצי	מ"א אשכול	1955
<b>מקור השם:</b> שם סמלי.					
<b>נִיר עַם</b>	1102.1033	שדמות, נִיר חיים	קיבוץ, תק"ם	מ"א שער הנגב	1943
<b>מקור השם:</b> נִיר הוא שדה שנחרש ומסמל את מפעלם של חלוצי העם שמפלסים דרך להתיישבות המוני ישראל באזור רחב ידיים זה.					
<b>נִיר עֶצְיוֹן</b>	1495.2337	עין הוד, אחדות	מושב שיתופי, הפועל המזרחי	מ"א חוף הכרמל	1950
<b>מקור השם:</b> נוסד בידי שרידי התושבים מכפר עציון שבהרי חברון. נִיר-שארית.					

שם היישוב	נ"צ	כינוי ארעי או שם קודם	צורת יישוב והשתייכות ארגונית	מעמד מוניציפלי	שנת התיישבות יהודית
<b>נִיר עֶקְיָבָא</b>	1164.0976	שובל מזרחי 2, גבים	מושב, תנועת המושבים	מ"א מרחבים	1953
<b>מקור השם:</b> לזכר האגרונום עקיבא אטינגר, ממניחי היסודות לתכנון המשק החקלאי המעורב. מורה דרך לחקלאות המטעים.					
<b>נִיר צְבִי</b>	1367.1510	כפר עולי ארגנטינה	מושב, האיחוד החקלאי	מ"א עמק לוד	1954
<b>מקור השם:</b> לזכר הברון משה הירש (1831-1896), מייסד חברת יק"א וההתיישבות היהודית בארגנטינה. (הירש - צבי).					
<b>נִירִים</b>	0925.0829	מעון נירים, חר' אל מעון, דנגור	קיבוץ, הקיבוץ הארצי	מ"א אשכול	1949
<b>מקור השם:</b> נוסד בידי גרעין גדוד "ניר" של השומר הצעיר ומכאן שמו. הוקם בשנת 1946 (במסגרת התיישבות 11 היישובים בנגב), נחרב במלחמת העצמאות ושוב נושב בשנת 1949.					
<b>נִירִית</b>	1487.1725	חרבת זכור, ירחיב ב'	יישוב קהילתי, המרכז החקלאי	מ"א דרום השרון	1982
<b>מקור השם:</b> כשם צמח תבלין חד-שנתי ממשפחת הסוככיים.					
<b>נִירָן</b>	1931.1528	נערן מבשם	קיבוץ, תק"ם	מ"א ערבות הירדן	1977
<b>מקור השם:</b> שם סמלי לחקלאות בזיקה לשם הזמני הקודם, נערן.					
<b>נְמָרֹד</b>	2225.2945	הר קטע ברכת רם	יישוב קהילתי	מ"א גולן	1982
<b>מקור השם:</b> על-פי השם "מצודת נמרוד" הנצפית מן היישוב. צורה עברית לשם הערבי קלעת נמרוד.					
<b>נֶס הַרִים</b>	1555.1280		מושב, תנועת המושבים	מ"א מטה יהודה	1950
<b>מקור השם:</b> שם סמלי על-פי דברי ישעיה "כל ישבי תבל ושכני ארץ כנשא-נס הרים תראו וכתקע שופר תשמעו", ("י"ח, ג).					
<b>נֶס עַמִּים</b>	1617.2634	"נס עמים בע"מ"	יישוב כפרי לא יהודי	מ"א מטה אשר	
<b>מקור השם:</b> על-שם האגודה המייסדת.					
<b>נֶס צִיּוֹנָה</b>	1313.1485		יישוב עירוני	עירייה	1883
<b>מקור השם:</b> מטבע לשון מקראי, "שאו נס ציונה..." (ירמיהו ד', ו).					
<b>נְעוּרִים</b>	1372.1977	בן-שמן ב'	יישוב מוסדי	מ"א עמק חפר	1953
<b>מקור השם:</b> שם סמלי. מרכז להכשרה מקצועית שיסדה "הדסה לנוער".					
<b>נַעֲלָה</b>	1566.1522	נילי ב'	יישוב כפרי	מ"א מטה בנימין	1988
<b>מקור השם:</b> שם סמלי, "...עלה נעלה... כי יכול נוכל לה" (במדבר י"ג, ל).					

שנת התיישבות יהודית	מעמד מוניציפלי	צורת יישוב והשתייכות ארגונית	כינוי ארעי או שם קודם	נ"צ	שם היישוב
1955	מ"א שפיר	מושב, הפועל המזרחי	לכיש 14	1300.1084	<b>נַעַם (נועם)</b>
<b>מקור השם:</b> שם סמלי, "דרכיה דרכי נעם וכל נתיבותיה שלום" (משלי ג', יז).					
1982	מ"א ערבות הירדן	מושב, תנועת המושבים	נעמה, נועימה	1945.1462	<b>נְעָמִי</b>
<b>מקור השם:</b> שם פרטי במקרא, (רות א', ב'). צורה עברית לשם הערבי נועימה.					
1930	מ"א גזר	קיבוץ, תק"ם		1364.1432	<b>נַעַן</b>
<b>מקור השם:</b> שם סמלי שפירושו "אנו נענה" והוא מקבילה עברית נאה לשם הערבי נַעַנָה (נַעַנָה).					
1949	מ"א חבל מודיעין	יישוב כפרי	כפר עבודה רנתייה	1427.1612	<b>נֶפֶךָ (נופר)</b>
<b>מקור השם:</b> כשם אחת מאבני החושן, "והטור השני נפך ספיר ויהלם" (שמות כ"ח, יח).					
1949	מ"א חוף אשקלון	יישוב כפרי	נצינים (כפר הנוער), דחן (דוחן)	1150.1276	<b>נֶצֶן (ניצן)</b>
<b>מקור השם:</b> על יסוד השם הקודם, ניצנים.					
1980	מ"א רמת הנגב	יישוב מוסדי	ניצנה	0943.0332	<b>נֶצְנָה (קהילת חינוך) (ניצנה)</b>
<b>מקור השם:</b> על-שם יישוב מתקופת הנבטים שהגיע לשיאו בתקופה הביזנטית, שוכן על אם-הדרך לסיני.					
1986	מ"א רמת הנגב	מושב, תנועת המושבים	קדש ברנע	0922.0352	<b>נֶצְנֵי סִינִי (ניצני סיני)</b>
<b>מקור השם:</b> שם סמלי, איזכור הפינזי מאזור סיני לאחר הסכם השלום עם מצרים.					
1951	מ"א לב השרון	מושב, תנועת המושבים	בארותיים ג'	1501.1901	<b>נֶצְנֵי עֵז (ניצני עוז)</b>
<b>מקור השם:</b> שם סמלי על-פי שיר השירים (ב', יב).					
1943	מ"א חוף אשקלון	קיבוץ, העובד הציוני		1155.1250	<b>נֶצְנִים (ניצנים)</b>
<b>מקור השם:</b> הניצנים, ראשית הצמיחה הם מסמלים את בני הנעורים העולים לארץ. "הניצנים נראו בארץ..." (שיר השירים ב, יב).					
1973	מ"א חוף עזה	מושב, הפועל המזרחי	קטיף א', נח"ל קטיף	0855.0879	<b>נֶצֶר חֲזָנִי</b>
<b>מקור השם:</b> לזכר מיכאל חזני, מאבות ההתיישבות הדתית עם קום המדינה.					
1948	מ"א גזר	קיבוץ, תק"ם	נצר ארגון בוכנוואלד	1334.1479	<b>נֶצֶר סָרְנִי</b>
<b>מקור השם:</b> לזכר חיים אנצ'ו סרני(1905-1944), צנחן שנפל באירופה במלחמת העולם השנייה.					

שנת התיישבות יהודית	מעמד מוניציפלי	צורת יישוב והשתייכות ארגונית	כינוי ארעי או שם קודם	נ"צ	שם היישוב
1972	מ"א חוף עזה	יישוב קהילתי, אמנה	נוציראת, נח"ל נצרים	0944.0988	<b>נְצָרִים</b>
<b>מקור השם:</b> שם סמלי חקלאי. צורה עברית לשם הערבי נְצִירָאת (נְצִירָאת)					
	עירייה	יישוב עירוני		1780.2340	<b>נְצָרָת</b>
<b>מקור השם:</b> עיר ערבית הקדושה לנוצרים, שלפי המסורת ישו גדל וחונך בה. בתחומה יש כנסיות ומנזרים הקשורים למסורת הנוצרית ובהם כנסיית "הבשורה" וכן יש בה שרידי יישוב יהודי קדום.					
1957	עירייה	יישוב עירוני	קריית נצרת	1800.2349	<b>נְצָרַת עֵלִית (עילית)</b>
<b>מקור השם:</b> הקריה החדשה, הסמוכה לנצרת העתיקה.					
1925	עירייה	יישוב עירוני	נשר-תל חנן	1545.2418	<b>נֶשֶׁר</b>
<b>מקור השם:</b> מיסודה של שכונה שהוקמה לשמש שיכון לפועלי מפעל המלט "נשר" הראשון והיחיד בארץ באותה תקופה.					
1976	מ"א ערבות הירדן	מושב, תנועת המושבים	פצאל ב'	1923.1552	<b>נְתִיב הַגְּדוּד</b>
<b>מקור השם:</b> לזכר הגדודים העבריים, שחננו באזור במלחמת העולם הראשונה, ומכאן כבשו את מעבר אם א-שָׁרְט ועלו לאזור צ'לט.					
1949	מ"א מטה יהודה	קיבוץ, תק"ם	קבוצת פלד	1484.1217	<b>נְתִיב הַל"ה</b>
<b>מקור השם:</b> לזכר ל"ה הבחורים שנפלו במלחמת העצמאות בהחישם עזרה לכפר עציון.					
1982	מ"א חוף אשקלון	מושב, תנועת המושבים	מנין, שדות ב', זיקים ב'	1066.1093	<b>נְתִיב הַעֲשָׂרָה</b>
<b>מקור השם:</b> לזכר עשרה חיילי צה"ל שנהרגו בהתרסקות מסוק באזור זה. (הערה: היישוב עבר לכאן מחבל ימית).					
1950	מ"א מטה אשר	מושב, תנועת המושבים	צובא	1630.2665	<b>נְתִיב הַשִּׁירָה (השיירה)</b>
<b>מקור השם:</b> לזכר גיבורי השיירה ליחיעם שנפלו בקרב במלחמת העצמאות.					
1956	מועצה מקומית	יישוב עירוני	עזתה	1115.0928	<b>נְתִיבוֹת</b>
<b>מקור השם:</b> שם סמלי על-פי משלי, "דרכיה דרכי נעם וכל נתיבותיה שלום" (ג', י"ז).					
1929	עירייה	יישוב עירוני		1367.1928	<b>נְתַנְיָה</b>
<b>מקור השם:</b> על-שם הנדבן נתן שטראוס, עסקן-ציבור מארצות הברית שתרתם כספים רבים. נתניה – היישוב הראשון שהוקם בשטח החולות של שפת הים, בשרון התיכון.					

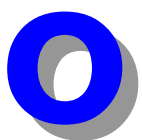

1871.2701	קאָסאַ	1949	קיבוץ, הקיבוץ הארצי	מ"א גליל עליון	מקור השם: סאסא היא חלקה העליון של השיבלת (סוטה ה' א').
1384.1620	סביון	1954	יישוב עירוני	מועצה מקומית	מקור השם: לפי הצמח סביון, הנפוץ בארץ וגדל בסביבת היישוב.
1291.1199	סְגֵלָה (סגולה)	1953	גת 3, ג'	מושב, תנועת המושבים	מקור השם: שם סמלי, "...והייתם לי סגלה מכל העמים כי לי כל הארץ" (שמות י"ט, ה).
1605.0890	סוּפְיָה	1983	מעון ב', סוסיא	מ"א הר חברון	מקור השם: אתר היסטורי, צורה עברית לשם הערבי ח'רַבַּת סוּפְיָה.
0871.0721	סופָה	1975	נח"ל סוכות	מ"א אשכול	מקור השם: שם סמלי גאוגרפי, המציין את סופות החול. (הערה: היישוב עבר מחבל ימית לחבל הבשור).
1849.2555	סלאמה		ואדי סלאמה	מ"א משגב	מקור השם: כשם הנחל הסמוך.
1549.1834	סלְעִית	1977	צור נתן ב', נח"ל סלעית	מ"א שומרון	מקור השם: שם סמלי גאוגרפי המתאר את פני השטח הסלעיים.
1518.9162	סָמֵר	1976	חוות סמר	מ"א חבל אילות	מקור השם: על-שם הצמח סמר האופייני למעיינות באזורים שחונים.
1405.0855	סוּסְנָה	1998	להב ג'	מ"א הר חברון	מקור השם: שם היסטורי, "וצקלג ומדמנה וסנסנה" (יהושע ט"ו, לא).
1057.0978	סַעַד	1947	קבוצת עלומים	מ"א שדות נגב	מקור השם: שם סמלי.
1604.2695	סַעַר	1948	השומר הצעיר, אביב צפון	מ"א מטה אשר	מקור השם: שם סמלי, "...כי יודע אני כי בְּשָׁלִי הסער הגדול הזה עליכם" (יונה א', יב).
1674.0027	ספִיר	1979	מרכז ספיר, שלהב	מ"א הערבה התיכונה	מקור השם: לזכר פנחס ספיר(1909-1971), עסקן פוליטי, מראשי מפא"י, שר בממשלות ישראל ויושב ראש הנהלת הסוכנות היהודית.
1352.1442	סְתֵרְיָה	1949	סטריה	מ"א גזר	מקור השם: שם סמלי-סְתֵרְיָה וכן צורה עברית לשם הערבי סטריה הסמוך.

שם היישוב	נ"צ	כינוי ארעי או שם קודם	צורת יישוב והשתייכות ארגונית	מעמד מוניציפלי	שנת התיישבות יהודית
<b>עבדון</b>	1672.2725	כפר עבדון	מושב, תנועת המושבים	מ"א מעלה יוסף	1952
<b>מקור השם:</b> שם היסטורי, "ומטה אשר... את עבדון ואת מגרשיה" (יהושע כ"א, ל).					
<b>עברון</b>	1599.2665	עין שרה	קיבוץ, הקיבוץ הארצי	מ"א מטה אשר	1945
<b>מקור השם:</b> שם היסטורי, בנחלת בני אשר, "ועברון...עד צידון..". (יהושע י"ט, כח).					
<b>עגור</b>	1418.1228		מושב, תנועת המושבים	מ"א מטה יהודה	1950
<b>מקור השם:</b> שם ציפור מצויה הנזכרת במקרא, "כסוס עגור כן אצפצף אהגה כיונה...". (ישעיה ל"ח, יד).					
<b>עדי</b>	1662.2435	יפתחאל ב'	יישוב קהילתי, התאחדות האכרים	מ"א עמק יזרעאל	1980
<b>מקור השם:</b> שם סמלי, מילה נרדפת לחלי (תכשיט), שהוא שם מקראי (יהושע י"ט, כד).					
<b>עֶדָן (עידו)</b>	1785.0240		מושב, תנועת המושבים	מ"א הערבה התיכונה	1980
<b>מקור השם:</b> על-שם הנחל הסמוך, שנקבע גם הוא על-פי דמיון הצלילים לשם הקודם – ואדי אָם אַל עֶדָן.					
<b>עֶדְנִים</b>	1413.1719	ירקונה הרחבה	מושב, תנועת המושבים	מ"א דרום השרון	1950
<b>מקור השם:</b> שם סמלי "ירוין מדשן ביתך ונחל עדניך תשקם" (תהלים ל"ו, ט).					
<b>עֶזְהָ (עוזה)</b>	1277.1114	פלוגה 4, א'	מושב, הפועל המזרחי	מ"א שפיר	1950
<b>מקור השם:</b> שם סמלי על-פי תהלים, "צוה אלהיך עזך עוזה אלהים זו פעלת לנו" (ס"ח, כט).					
<b>עֶזוֹז</b>	0994.0226	בארותיים	מקום	מ"א רמת הנגב	1984
<b>מקור השם:</b> שם סמלי לציון העוז והגבורה שבהפרחת השממה.					
<b>עֶזְרָ</b>	1189.1276		יישוב כפרי	מ"א באר טוביה	1966
<b>מקור השם:</b> שם סמלי על-פי תהלים "...שויתי עזר על גבור הרימותי בחור מעם" (פ"ט, כ).					
<b>עֶזְרִיאֵל</b>	1473.1853	דרום יעבץ, כפר עזריאל	מושב, הפועל המזרחי	מ"א לב השרון	1951
<b>מקור השם:</b> לזכר הרב עזריאל הילדסהיימר (1820-1899), ממנהיגי היהדות החרדית ומהעסקנים הראשונים של חֵיבַת צִיּוֹן בגרמניה בסוף המאה ה-19.					
<b>עֶזְרָיָה</b>	1417.1443		מושב, תנועת המושבים	מ"א גזר	1949
<b>מקור השם:</b> שם פרטי במקרא (מלכים ב' ט"ו, א).					
<b>עֶזְרִיקָם</b>	1211.1288	ביתניה ב'	מושב, תנועת המושבים	מ"א באר טוביה	1950
<b>מקור השם:</b> שם פרטי במקרא (דבהי"ב כ"ח, ז).					



שנת התיישבות יהודית	מעמד מוניציפלי	צורת יישוב והשתייכות ארגונית	כינוי ארעי או שם קודם	נ"צ	שם היישוב
1981	מ"א מטה בנימין	יישוב קהילתי, אמנה	נוה צוף ב', חלמיש ב'	1667.1565	<b>עֶטְרָת</b>
<b>מקור השם:</b> שם סמלי על-פי ישעיה "וְהָיִיתָ עֵטְרַת תְּפָאֵרֶת... (ס"ב, ג).					
1949	מ"א חוף הכרמל	מושב, תנועת המושבים		1452.2260	<b>עֵין אֵילָה</b> (עין איילה)
<b>מקור השם:</b> תרגום השם הערבי עֵין אֵל-עִזָּאל הסמוך.					
1937	מ"א עמק הירדן	קיבוץ, תק"ם	בתלם	2101.2433	<b>עֵין גֶב</b>
<b>מקור השם:</b> צליל עברי לשם הכפר הערבי הסמוך א-נְקִיב (נְקִיב) שפירושו הנקבה, המעבר. בצד עין-גב עולה דרך מחוף הכינרת מזרחה אל הגולן.					
1953	מ"א תמר	קיבוץ, תק"ם	נחלאים ה'	1864.0955	<b>עֵין גְּדִי</b>
<b>מקור השם:</b> שם היסטורי בנחלת בני יהודה "והנבשן ועיר המלח ועין גדי..." (יהושע ט"ו, סב).					
1948	מ"א עמק יזרעאל	קיבוץ, הקיבוץ הארצי	כפר מצר	1892.2291	<b>עֵין דוֹר</b>
<b>מקור השם:</b> שם היסטורי, נחלת מנשה "...וישבי עין דור ובנותיה ויושבי..." (יהושע י"ז, יא).					
1982	מ"א אשכול	מושב, תנועת המושבים	תל שרזון, מבוא סיני, שדות	0970.0770	<b>עֵין הַבְּשׂוֹר</b>
<b>מקור השם:</b> על שם מעיין "עין בשור" שבצפון-מזרח היישוב.					
1954	מ"א חוף הכרמל	יישוב קהילתי	כפר אמנים	1487.2340	<b>עֵין הוֹד</b>
<b>מקור השם:</b> מקבילה עברית בצלילה לשם הערבי עֵין אֵל-חֵין'.					
1931	מ"א עמק חפר	קיבוץ, הקיבוץ הארצי		1446.1991	<b>עֵין הַחוֹרֶשׁ</b>
<b>מקור השם:</b> תרגום השם הערבי וַאֲדִי אל חֲוַרֶת' - נחל החורשים. לכבוד חורשת האקליפטוסים המקיפה את האזור שנטעה הקרן הקיימת לישראל.					
1938	מ"א מטה אשר	קיבוץ, הקיבוץ הארצי		1592.2565	<b>עֵין הַמְּפָרֵץ</b>
<b>מקור השם:</b> שם סמלי גאוגרפי: היישוב שוכן באזור החקלאי הנשקף על מפרץ חיפה-עכו.					
1946	מ"א בקעת בית שאן	קיבוץ, הקיבוץ הדתי		1975.2085	<b>עֵין הַנְּצִי"ב</b>
<b>מקור השם:</b> על-שם הרב נפתלי צבי יהודה ברלין (הנצי"ב) (-1893, 1816), ראש הישיבה הנערץ של ישיבת וולוז'ין, מראשוני הרבנים ברוסיה שתמכו בתנועת "חובבי ציון" ועזרו לקרב את היהדות החרדית אל הציונות.					
1944	מ"א מגידו	יישוב כפרי	קדם ב'	1582.2261	<b>עֵין הַעֲמֵק</b>
<b>מקור השם:</b> שם סמלי גאוגרפי על-שם עמק יזרעאל הנראה לעין ממרומי היישוב הזה.					

שם היישוב	נ"צ	כינוי ארעי או שם קודם	צורת יישוב והשתייכות ארגונית	מעמד מוניציפלי	שנת התיישוב ת יהודית
<b>עין השופט</b>	1596.2224		קיבוץ, הקיבוץ הארצי	מ"א מגידו	1937
<b>מקור השם:</b> על-שם השופט העליון היהודי לואיס ד' ברנדייס (1856-1942) מוויניטון (ארה"ב), תומך נלהב של הציונות, בהוקרה על פעולותיו למען מפעל גאולת הארץ בכלל וההתיישבות החקלאית בפרט.					
<b>עין השלושה</b>	0929.0845	נווה יאיר, משלט 112	קיבוץ, העובד הציוני	מ"א אשכול	1950
<b>מקור השם:</b> לזכר שלושה חלוצים יוצאי אמריקה הדרומית, דבורה אפשטיין מאורוגואי, אברהם גלר ויעקב קרוך מארגנטינה, שנהרגו במלחמת העצמאות. חבריהם הם מייסדי היישוב.					
<b>עין ורד</b>	1437.1855		מושב, תנועת המושבים	מ"א לב השרון	1930
<b>מקור השם:</b> תרגום עברי לשם הערבי עֵיין אל-וֶרְדַּאת, שם הנותן יסוד להניח שבקרבת מקום היה בוסתן ושמו "מעיינות הוורדים" או "מעייין הוורדים".					
<b>עין זיון (עין זיוון)</b>	2247.2781	זיוון	קיבוץ, תק"ם	מ"א גולן	1968
<b>מקור השם:</b> צורה עברית לשם הקודם עין זיוון.					
<b>עין חוץ' (עין חוד)</b>	1503.2331	עין חוד	יישוב כפרי לא יהודי	מ"א חוף הכרמל	
<b>מקור השם:</b> עֵין אל-חַוְצ' – הערבית הספרותית					
<b>עין חצבה</b>	1735.0231	ירקנים	מושב שיתופי, האיחוד החקלאי	מ"א תמר	1960
<b>מקור השם:</b> צורה עברית לשם הערבי עֵין אל-חַצְבַּה הסמוך.					
<b>עין חרוד (מאוחד)</b>	1871.2183		קיבוץ, תק"ם	מ"א הגלבע	1921
<b>מקור השם:</b> שוכן ליד המעיין "עין חרוד", "...ויחננו על עין חרוד..." (שופטים ז', א). השם הערבי היה עֵין ג'אלוּת (עֵין ג'אלוּד).					
<b>עין חרוד (איחוד)</b>	1868.2190		קיבוץ, תק"ם	מ"א הגלבע	1953
<b>מקור השם:</b> הוקם בשנת 1953 בעקבות הפילוג בקיבוץ עין-חרוד ופרישת קבוצה מחבריו לקיבוץ חדש. ראה עין חרוד (מאוחד).					
<b>עין ירב</b>	1727.0075	מבוע	מושב, תנועת המושבים	מ"א הערבה התיכונה	1951
<b>מקור השם:</b> שם סמלי לציון התמורה מ"עין ויבה" (מגפה) למקום תקווה ויצירה.					
<b>עין יעקב</b>	1717.2682	געתון	מושב, תנועת המושבים	מ"א מעלה יוסף	1950
<b>מקור השם:</b> מטבע לשון מקראי מ"ברכת משה", "וישכן ישראל בטח בדד עין יעקב אל ארץ דגן ותירוש אף שמיו יערפו טל" (דברים ל"ג, כח).					
<b>עין כמונים</b>	1851.2590		חווה חקלאית		
<b>מקור השם:</b> שם סמלי ספרותי, שם של אחד מספריו של ההומוריסטן אפרים קישון.					

שנת התיישבות יהודית	מעמד מוניציפלי	צורת יישוב והשתייכות ארגונית	כינוי ארעי או שם קודם	נ"צ	שם היישוב
1952	מ"א מטה יהודה	יישוב מוסדי		1646.1317	<b>עין כרם-בי"ס חקלאי</b>
<b>מקור השם:</b> על יסוד הכרמים שבסביבתו.					
1947	מ"א חוף הכרמל	קיבוץ, תק"ם	עין הים	1459.2312	<b>עין כרמל</b>
<b>מקור השם:</b> שם סמלי גאוגרפי על-שם הר הכרמל הנשקף ממנו.					
	מ"א מטה יהודה	יישוב כפרי לא יהודי		1612.1334	<b>עין נקובא</b>
<b>מקור השם:</b> שם ליישוב המאוחד בית נקופה ועין רפא					
1934	מ"א מנשה	מושב, תנועת המושבים		1510.2099	<b>עין עירון</b>
<b>מקור השם:</b> צורה עברית לשם הערבי עארה, שקיים את השם עירון הנזכר בספר הזיכרונות של מלך מצרים תחותימס השלישי, שכבש את ארץ-ישראל במאה ה-15 לפני הספירה.					
1949	מ"א שפיר	קיבוץ, הקיבוץ דתי		1234.1226	<b>עין צורים</b>
<b>מקור השם:</b> הנצחת שם קיבוץ "עין צורים" שהיה בגוש עציון, לפני קום המדינה, נכבש בידי הלגיון הערבי וחבריו לאחר שחזרו מהשבי בעבר הירדן הקימו בשנת 1949 את היישוב בדרום.					
1927	מ"א מנשה	קיבוץ, הקיבוץ הארצי		1508.2097	<b>עין שָׁמֵר</b>
<b>מקור השם:</b> שם פרטי במקרא, "ויקן את ההר שמרון מאת שמר" (מלכים א', ט"ז, כד). יש במילה "שמר" גם משום רמז לתנועת "השומר הצעיר".					
1950	מ"א לב השרון	יישוב כפרי	השרון	1441.1866	<b>עין שְׂרִיד</b>
<b>מקור השם:</b> שם סמלי, על יסוד שרידי השואה שבנו את היישוב.					
1982	מ"א תמר	מושב, תנועת המושבים	נאות הכר ב'	1849.0392	<b>עין תָּמַר</b>
<b>מקור השם:</b> שם היסטורי, "...וגם את האמורי הישב בחצצן תמר" (בראשית י"ד, ז).					
1930	מ"א גן רווה	יישוב מוסדי	משק הפועלות	1281.1470	<b>עֵינֹת (עיינות)</b>
<b>מקור השם:</b> על-פי השם הערבי עֵין א-צ'וּא (עֵין א-דֵן) - מעיינות האור והוא במשקל השמות - ענתות, עטרות.					
1953	מ"א דרום השרון	קיבוץ, תק"ם	גבעת השלושה ב'	1444.1655	<b>עֵינַת</b>
<b>מקור השם:</b> שם סמלי גאוגרפי. היישוב שוכן בקרבת המעינות שנובעים מהם מקורות הירקון. הקיבוץ הוקם בעקבות פילוג בגבעת השלושה ופרישת חברים ליישוב חדש.					
1979	מ"א הערבה התיכונה	מקום		1733.0242	<b>עֵיר אֹבוֹת</b>

שם היישוב	נ"צ	כינוי ארעי או שם קודם	צורת יישוב והשתייכות ארגונית	מעמד מוניציפלי	שנת התיישוב ת' יהודית
<b>עֶכּוֹ</b>	1570.2589		יישוב עירוני	עירייה	1948
<b>מקור השם:</b> עיר-נמל לחוף הים התיכון, מן העתיקות שבערי ארץ-ישראל, שהייתה בירת ממלכת הצלבנים לאחר נפילת ירושלים (1291-1191).					
<b>עֶלוּמִים</b>	1038.0958		קיבוץ, הקיבוץ הדתי	מ"א שדות נגב	1966
<b>מקור השם:</b> על-שם הגרעין שהקים את היישוב.					
<b>עֵלִי</b>	1752.1643		גבעת לבונה	מ"א מטה בנימין	1984
<b>מקור השם:</b> כשם הנחל הסמוך.					
<b>עֵלִי זָהָב</b>	1564.1646	בית אריה ב', יועזר	יישוב קהילתי, חירות	מ"א שומרון	1982
<b>מקור השם:</b> שם סמלי.					
<b>עֶלְמָה</b>	1971.2731	עלמא	מושב, הפועל המזרחי	מ"א מרום הגליל	1949
<b>מקור השם:</b> צורה עברית לשם הכפר הערבי הסמוך. בשטחי המושב נמצאו שרידי בית כנסת עתיק ולפי המסורת קבורים באזור תנאים ואמוראים.					
<b>עֶלְמוֹן</b>	1780.1374	ענתות	יישוב קהילתי, אמנה	מ"א מטה בנימין	1982
<b>מקור השם:</b> שם היסטורי בנחלת בנימין, "את ענתות ואת מגרשיה ואת עלמון ואת מגרשיה.." (יהושע כ"א, יח). ח'רבת עלמית הסמוכה מזוהה עם עלמון המקראית.					
<b>עֶלְשׁ (עולש)</b>	1488.1932	בארותיים ב'	מושב, תנועת המושבים	מ"א עמק חפר	1949
<b>מקור השם:</b> על-שם הצמח עולש כחול-הפרחים, הנפוץ בארץ ובסביבה.					
<b>עַמְיַנְדָב</b>	1633.1287		מושב, תנועת המושבים	מ"א מטה יהודה	1950
<b>מקור השם:</b> שם פרטי במקרא (במדבר א', ז).					
<b>עַמְיַעַד</b>	2009.2593	החושלים	קיבוץ, תק"ם	מ"א הגליל העליון	1946
<b>מקור השם:</b> שם סמלי המבטא את נצחיותו של עם ישראל.					
<b>עַמְיַעַז (עמיעוז)</b>	0939.0730	מבטחים ב'	מושב, תנועת המושבים	מ"א אשכול	1957
<b>מקור השם:</b> שם סמלי לציון העוז והגבורה במערכת סיני (1956).					
<b>עַמְיַקָם</b>	1523.2188		מושב, חירות	מ"א אלונה	1950
<b>מקור השם:</b> שם סמלי: עמי קם.					
<b>עַמְיַר</b>	2083.2870		קיבוץ, הקיבוץ הארצי	מ"א הגליל העליון	1939
<b>מקור השם:</b> מילה מקראית, שפירושה צרור שיבולים שמובל בעגלה אל הגורן לדיש, כלשון הנביא עמוס "...העגלה המלאה לה עמיר" (ב, יג).					

שם היישוב	נ"צ	כינוי ארעי או שם קודם	צורת יישוב והשתייכות ארגונית	מעמד מוניציפלי	שנת התיישבות יהודית
<b>עֲמָנוּאֵל</b>	1630.1744	קרני שומרון ה'	יישוב עירוני	מועצה מקומית	1983
<b>מקור השם:</b> שם פרטי במקרא (ישעיה ז', יד).					
<b>עֲמָקָה</b>	1655.2647		מושב, תנועת המושבים	מ"א מטה אשר	1949
<b>מקור השם:</b> צורה עברית לשם הערבי כפר עֲמָקָא.					
<b>עֲמָקָה (עמוקה)</b>	1993.2670	עמוקה	יישוב קהילתי בלא השתייכות	מ"א מרום הגליל	1980
<b>מקור השם:</b> על-שם המעיין הסמוך עין עמוקה.					
<b>עֵמֶר (עומר)</b>	1357.0750		יישוב עירוני	מועצה מקומית	1949
<b>מקור השם:</b> שם סמלי חקלאי.					
<b>עֵנָב</b>	1622.1879	שבי שומרון ב'	יישוב קהילתי, אמנה	מ"א שומרון	1981
<b>מקור השם:</b> שם סמלי.					
<b>עֵפּוּלָה</b>	1775.2239	עיר יזרעאל-עפולה	יישוב עירוני	עירייה	1925
<b>מקור השם:</b> צורה עברית לשם הערבי אל-עפולה. התלים, החרסים והשרידים שנתגלו באזור לפני בניית העיר מעידים שהיה כאן יישוב בתקופת קדומות למן התקופה הכלקוליתית ועד התקופה הצלבנית.					
<b>עֵפְרָא (עופר)</b>	1484.2254	כפר עופר	מושב, תנועת המושבים	מ"א חוף הכרמל	1950
<b>מקור השם:</b> על שום קרבתו ליישוב עין איילה. "דומה דודי לצבי או לעפר האילים..." ("שיר השירים ב', ט).					
<b>עֵפְרָה (עופרה)</b>	1746.1515		יישוב קהילתי	מ"א מטה בנימין	1975
<b>מקור השם:</b> שם היסטורי (יהושע י"ח, כג).					
<b>עֵפְרַיִם (עופרים)</b>	1544.1583	בית אריה ג', עשהאל	יישוב כפרי	מ"א מטה בנימין	1989
<b>מקור השם:</b> שם סמלי.					
<b>עֵץ אֶפְרַיִם</b>	1547.1696	אלקנה ג', שערי תקווה ב'	יישוב כפרי	מ"א שומרון	1985
<b>מקור השם:</b> מטבע לשון מקראי, "...וכתוב עליו ליוסף עץ אפרים וכל בית ישראל חברו" (יחזקאל ל"ז, טז).					
<b>עֵצָם (עוצם)</b>	1219.1161	לכיש 1	מושב, תנועת המושבים	מ"א לכיש	1955
<b>מקור השם:</b> שם סמלי לזכר עוצם המערכה והגבורה במלחמת העצמאות.					
<b>עֵרָד</b>	1702.0738		יישוב עירוני	עירייה	1961
<b>מקור השם:</b> שם היסטורי, עיר כנענית בנגב, ליד הדרך העולה ממדבר צין להר יהודה (במדבר כ"א, א). היישוב בקרבת תל ערד.					

שנת התיישבות יהודית	מעמד מוניציפלי	צורת יישוב והשתייכות ארגונית	כינוי ארעי או שם קודם	נ"צ	שם היישוב
1949	מ"א באר טוביה	מושב, תנועת המושבים	קסטינה ב'	1287.1270	<b>עֲרוּגוֹת</b>
					<b>מקור השם:</b> שם סמלי חקלאי על-פי שיר השירים "...לערוגות הבשם לרעות בגנים וללקט שושנים" (ו', ב).
	מועצה מקומית	יישוב עירוני לא יהודי	ערוער	1520.0630	<b>עֲרַעְרָה בְּנַגֵּב</b>
					<b>מקור השם:</b> ערערה בנגב לעומת ערערה באזור נחל עירון.
1954	מ"א גדרות	יישוב כפרי	גדרות קסטינה	1261.1371	<b>עֲשָׂרָת</b>
					<b>מקור השם:</b> לזכרם של עשרת הביל"ויים שייסדו את גדרה.
1904	מ"א חוף הכרמל	יישוב עירוני		1449.2325	<b>עֲתָלִית</b>
					<b>מקור השם:</b> נקראה בשם הערבי של החורבה הסמוכה עת'לית', הוראת השם לא ברורה.
1983	מ"א הר חברון	יישוב קהילתי, אמנה	צומת סמוע, דורית	1525.0939	<b>עֲתַנְיָאֵל</b>
					<b>מקור השם:</b> שם פרטי במקרא, על-שם השופט עתניאל בן קנז, (שופטים א', יג).
1972	מ"א הערבה התיכונה	מושב, תנועת המושבים		1645.9747	<b>פָּאֵרָן</b>
					<b>מקור השם:</b> שם היסטורי (בראשית כ"א, כא). היישוב שוכן סמוך לנחל פארן שראשיתו במדבר פארן.
1993	מ"א חוף עזה	יישוב קהילתי, המרכז החקלאי	קטיף ט'	0779.0824	<b>פְּאֵת שְׂדָה</b>
					<b>מקור השם:</b> שם סמלי על-פי ויקרא "...לא תכלה פאת שדך לקצר ולקט קצירך לא תלקט" (י"ט, ט).
1984	מ"א שומרון	יישוב קהילתי, הפועל המזרחי	דיר קלע, קלעים, שחר	1550.1632	<b>פְּדוּאֵל</b>
					<b>מקור השם:</b> שם סמלי, במשקל השמות המקראיים פנואל או רעואל.
1950	מ"א מרחבים	מושב, תנועת המושבים		1130.0818	<b>פְּדוּיִים</b>
					<b>מקור השם:</b> שם סמלי, על-פי ישעיה "ופדויי ה' ישבון ובאו ציון ברנה...". (ל"ה, י).
1951	מ"א גזר	מושב, תנועת המושבים	גזר 11	1389.1407	<b>פְּדִיָּה</b>
					<b>מקור השם:</b> שם פרטי במקרא (נחמיה י"א ז) וכן במשמעות הסמלית של פדה-יה.
1949	מ"א עמק הירדן	יישוב כפרי	פורייה	2015.2362	<b>פּוֹרְיָה - כפר עבודה (פורייה-כפר עבודה)</b>
					<b>מקור השם:</b> שם המסמל עבודה חקלאית פורייה.



שנת התיישבו ת יהודית	מעמד מוניציפלי	צורת יישוב והשתייכות ארגונית	כינוי ארעי או שם קודם	נ"צ	שם היישוב
1949	מ"א עמק הירדן	יישוב כפרי	פורייה	2008.2389	<b>פּוֹרִיָּה - נוֹה עוֹבֵד</b> (פורייה-נווה עובד)
<b>מקור השם:</b> ראו פורייה-כפר עבודה.					
1955	מ"א עמק הירדן	יישוב כפרי		2015.2355	<b>פּוֹרִיָּה עֵלִית</b> (עילית)
<b>מקור השם:</b> יישוב זה הוא הגבוה ביישובים הנושאים את השם פורייה.					
1950	מ"א לב השרון	מושב, הפועל המזרחי	צפון יעבץ	1453.1863	<b>פּוֹרֵת</b>
<b>מקור השם:</b> כינויו של יוסף (בראשית מ"ט, כב). היישוב הוקם על גבול נחלתו של יוסף.					
1950	מ"א מרחבים	מושב, תנועת המושבים		1080.0820	<b>פְּטִישׁ</b>
<b>מקור השם:</b> שם היסטורי, המופיע במפת מידבא.					
1980	מ"א משגב	קיבוץ, הקיבוץ הארצי	תפן ג'	1721.2599	<b>פֶּלֶךְ</b>
<b>מקור השם:</b> שם סמלי המבטא חריצות ועמל: "אשת חיל".... ידיה שלחה בכישור וכפיה תמכו פלך" (משלי ל"א, יט).					
1949	מ"א גן רווה	קיבוץ, תק"ם	ימת הצופים ד'	1224.1490	<b>פְּלִמְחִים</b>
<b>מקור השם:</b> לכבוד לוחמי הפלמ"ח, שהיו ממייסדי היישוב.					
1982	מ"א הר חברון	יישוב קהילתי, אמנה	נח"ל יקין, מעלה חבר	1661.0998	<b>פְּנֵי חֶבֶר</b>
<b>מקור השם:</b> על יסוד שם הנחל הסמוך, נחל חבר, שמקורו בשם הערבי ואדי חברה.					
1981	מ"א מטה בנימין	יישוב קהילתי, אמנה	פסגות, ג'בל טוויל	1715.1449	<b>פְּסָגוֹת</b>
<b>מקור השם:</b> תרגום השם ח'רבת א-טויל					
1953	מ"א מרחבים	מושב, תנועת המושבים	ארגון שיבולת, שובל מזרחי 6	1208.0941	<b>פְּעָמֵי תַש"ז</b>
<b>מקור השם:</b> לכבוד אחת-עשרה הנקודות שעלו על הקרקע באזור הנגב המערבי, בחודש תשרי בשנת תש"ז.					
1975	מ"א ערבות הירדן	מושב, תנועת המושבים		1920.1612	<b>פְּצָאֵל</b>
<b>מקור השם:</b> צורה עברית לשם החורבה הסמוכה, ח'רבת אל-פצאל.					
1955	מ"א מעלה יוסף	מושב, תנועת המושבים	פקיעין	1809.2653	<b>פְּקִיעִין הַחֲדָשָׁה</b>
<b>מקור השם:</b> יישוב חדש הסמוך לפקיעין העתיקה.					

שם היישוב	נ"צ	כינוי ארעי או שם קודם	צורת יישוב והשתייכות ארגונית	מעמד מוניציפלי	שנת התיישוב ת יהודית
<b>פְּרֵדס חַנָּה- כַּרְכּוּר</b>	1476.2092		יישוב עירוני	מועצה מקומית	1913
<b>מקור השם:</b> פרדס חנה - על-שם חנה דה-רוטשילד, בת נתן מאיר רוטשילד (1836-1777) שהרחיב עסקיו בלונדון. כרכור - כשם המקום בערבית ומקורו לא ידוע.					
<b>פְּרֵדסִיָּה (פרדסייה)</b>	1419.1896		יישוב עירוני	מועצה מקומית	1942
<b>מקור השם:</b> שם סמלי חקלאי המציין את מטעי ההדר שביישוב ובאזור.					
<b>פְּרוֹד</b>	1909.2597		קיבוץ, תק"ם	מ"א מרום הגליל	1949
<b>מקור השם:</b> שם היסטורי (עבודה זרה ל"א, א).					
<b>פְּרִזוֹן</b>	1795.2167	תענך מזרחי ב'	מושב, תנועת המושבים	מ"א הגלובע	1953
<b>מקור השם:</b> שם סמלי על-פי שירת דבורה (שופטים ה', ז).					
<b>פְּרִי-גֶן</b>	0885.0703	רפיח ח'	מושב, העובד הציוני	מ"א אשכול	1981
<b>מקור השם:</b> שם סמלי חקלאי. (היישוב עבר מחבל ימית לחבל הבשור).					
<b>פְּתַח תְּקוּהָה (פתח תקווה)</b>	1396.1660		יישוב עירוני	עירייה	1878
<b>מקור השם:</b> מטבע לשון מקראי, "...ואת עמק עכור לפתח תקוה..." (הושע ב, יז).					
<b>פְּתַחֲיָה</b>	1392.1414	גזר 10	מושב, העובד הציוני	מ"א גזר	1951
<b>מקור השם:</b> שם פרטי במקרא (נחמיה ט', ה).					
<b>פְּצָאִים</b>	1057.0682	שרשים	קיבוץ, תק"ם	מ"א אשכול	1947
<b>מקור השם:</b> על-שם עצי הצאלים הגדלים בנגב בין צאלים לבין בית קמה. הם צומחים מחוץ לערוצי הנחלים ולכן גם נצפים מכל עבר. העצים האלה נזכרו במקרא: "...תחת צאלים ישכב...יסכהו צאלים..." (איוב מ', כא-כב).					
<b>פְּצִיָּה</b>	1814.2551	נבי חלד, מעלה צביה	יישוב קהילתי, בלא השתייכות	מ"א משגב	1979
<b>מקור השם:</b> על-שם צביה לובטקין, ממנהיגי המרד בגטו ורשה.					
<b>פְּצִעוֹן</b>	1894.2701	נח"ל צבעון, הר קלען	קיבוץ, הקיבוץ הארצי	מ"א הגליל העליון	1980
<b>מקור השם:</b> על-שם הנחל הסמוך ששמו נקבע על-פי דמיון הצליל לשם ואדי אצובייע.					
<b>פְּצוּבָה</b>	1614.1324	משגב פלמ"ח	קיבוץ, תק"ם	מ"א מטה יהודה	1948
<b>מקור השם:</b> בקרבת הכפר הערבי פּוּבָּא ששמר על השם ההיסטורי (שמואל ב' כ"ג, לו).					



שם היישוב	נ"צ	כינוי ארעי או שם קודם	צורת יישוב והשתייכות ארגונית	מעמד מוניציפלי	שנת התיישוב ת יהודית
<b>צופִיה</b> (צופייה)	1253.1403		מקום נושא שם	מ"א חבל יבנה	1955
<b>מקור השם:</b> שם סמלי, "[אשת חיל]... צופיה הליכות ביתה ולחם עצלות לא תאכל" (משלי ל"א, כז).					
<b>צופים</b>	1510.1781	צופין	יישוב כפרי	מ"א שומרון	1989
<b>מקור השם:</b> צליל עברי לשם הערבי ח' צופין הסמוכה.					
<b>צופית</b>	1424.1780		מושב, תנועת המושבים	מ"א דרום השרון	1933
<b>מקור השם:</b> שם סמלי גאוגרפי, המושב שוכן סביב גבעה גבוהה הצופה למרחוק וממנה מראה נוף למן תל מונד ועד פתח תקווה והים.					
<b>צופר</b>	1672.9966	נח"ל צופר, באר צופר	מושב, תנועת המושבים	מ"א הערבה התיכונה	1970
<b>מקור השם:</b> שם היסטורי, אחד משלושת רעי איוב (איוב ב', יא).					
<b>צוקי ים</b>	1368.1964	שושנת העמקים (עמידר), צוקי ים	יישוב קהילתי	מ"א עמק חפר	2001
<b>מקור השם:</b> שם סמלי, צוקי-ים הוא שמו של היישוב המאוחד (2001). שושנת העמקים(עמידר) שהוקם בשנת 1956 ושכונת "צוקי ים" הסמוכה.					
<b>צוקים</b>	1660.0989	באר צופר, צוקים, מחנה בלדד	מקום	מ"א הערבה התיכונה	1983
<b>מקור השם:</b> שם סמלי גאוגרפי. בשנת 2002 השם הרשמי הוסב ממחנה בלדד לצוקים.					
<b>צור הדסה</b>	1592.1252		יישוב כפרי	מ"א מטה יהודה	1960
<b>מקור השם:</b> לכבוד הסתדרות נשים ציוניות באמריקה "הדסה", לציון פעילותה בישראל.					
<b>צור יגָל</b>	1490.1801	אייל א', אייל צפון	יישוב עירוני	מ"א דרום השרון	1994
<b>מקור השם:</b> לזכר חבר הכנסת יגאל כהן, שבפעילותו הציבורית תרם למפעל ההתיישבות בארץ.					
<b>צור יצחק</b>	1835.1500		יישוב קהילתי	מ"א דרום השרון	2003
<b>מקור השם:</b> לזכר ראש הממשלה ושר הביטחון יצחק רבין, שר שלום ואוהב ישראל, שחיינו נגדעו מפני דרכי שלום ואמת שבחר בהן.					
<b>צור מֶשה</b>	1421.1893		מושב, תנועת המושבים	מ"א לב השרון	1937
<b>מקור השם:</b> על-שם ד"ר משה קיפינס, ממנהיגי הציונות ביוון.					

שם היישוב	נ"צ	כינוי ארעי או שם קודם	צורת יישוב והשתייכות ארגונית	מעמד מוניציפלי	שנת התיישוב ת יהודית
<b>צור נתן</b>	1514.1829	נח"ל צור נתן, כפר אוריה ב'	מושב שיתופי, חירות	מ"א דרום השרון	1970
<b>מקור השם:</b> לזכר שמעון נתן, יהודי מקנדה שהרים תרומה נכבדה להקמת היישוב. צור, על-פי השם הערבי "כפר צור" הסמוך, שכנראה שמר את השם ההיסטורי.					
<b>צוריאל</b>	1796.2680		מושב, תנועת המושבים	מ"א מעלה יוסף	1950
<b>מקור השם:</b> שם פרטי במקרא (במדבר ג', לה).					
<b>צורית</b>	1738.2564	גילון ב'	יישוב קהילתי, חירות	מ"א משגב	1981
<b>מקור השם:</b> על-שם צמח ממשפחת הטבוריתיים הגדל כאן בקרקעות הרים רדודות.					
<b>צורן</b>	1450.1883	גאולים א', חולות גאולים	יישוב עירוני	מועצה מקומית	1994
<b>מקור השם:</b> על-פי החולות האופייניים לאזור.					
<b>צחר (צוחר)</b>	0950.0722		יישוב כפרי	מ"א אשכול	1973
<b>מקור השם:</b> שם פרטי במקרא, מבני שמעון (בראשית מ"ו, י).					
<b>צ'לפון</b>	1437.1347		מושב, תנועת המושבים	מ"א מטה יהודה	1950
<b>מקור השם:</b> על-שם צמחי הצלף הגדלים בר בארץ ומרובים בסביבה.					
<b>צ'מידה (דמ'ידה)</b>	1717.2466		יישוב כפרי לא יהודי	מ"א משגב	
<b>צ'פורי (ציפורי)</b>	1764.2390		מושב, תנועת המושבים	מ"א עמק יזרעאל	1949
<b>מקור השם:</b> שם היסטורי. עיר יהודית גדולה וחשובה בסוף ימי בית שני ובתקופת המשנה והתלמוד. לראשונה מוזכרת בימי אלכסנדר ינאי (103 לפסה"נ). בימי הורדוס הייתה פאר הגליל. מושב הסנהדרין ובית הנשיא עברו אליה בימי ר' יהודה הנשיא ובה גם חתם את המשנה. נזכרת פעמים רבות בספרות התלמודית. ממצאים ארכיאולוגיים מרהיבים נתגלו בה. (משנה קדושין ד, ה. ראש השנה ל"א, ב).					
<b>צ'פריה (צפרייה)</b>	1365.1565	ספריה א'	מושב, הפועל המזרחי	מ"א עמק לוד	1949
<b>מקור השם:</b> שם היסטורי, המופיע במפת מידבא.					
<b>צ'פריים</b>	1448.1186	עגור ג', עדולם 5	מושב, תנועת המושבים	מ"א מטה יהודה	1958
<b>מקור השם:</b> היישוב שוכן בראש גבעה גבוהה והשם נקבע לציון רוחות הצפריים המנשבות באזור ההררי הזה.					

שם היישוב	נ"צ	כינוי ארעי או שם קודם	צורת יישוב והשתייכות ארגונית	מעמד מוניציפלי	שנת התיישוב ת יהודית
<b>צָפַת</b>	1967.2640		יישוב עירוני	עירייה	ותיק
<b>מקור השם:</b> שם היסטורי, מרכז דתי ורוחני של היהודים מן המאה הט"ו ואילך ובה האר"י, יוסף קארו ועוד מקובלים ורבנים (ירושלמי, ראש השנה פ"א ה"ב, נח ע"א).					
<b>צְרוּפָה</b>	1455.2283	סרפנד 8	מושב, תנועת המושבים	מ"א חוף הכרמל	1949
<b>מקור השם:</b> צליל עברי לשם היישוב הערבי צרפנד הסמוך.					
<b>צָרְעָה</b>	1471.1300	בית שמש	קיבוץ, תק"ם	מ"א מטה יהודה	1948
<b>מקור השם:</b> שם היסטורי, "...בין צרעה ובין אשתאול" (שופטים י"ג, כה).					
<b>קִבְצַת יַבְנָה</b> (קבוצת יבנה)	1236.1358	יבנה, כרם-יבנה	קיבוץ, הקיבוץ הדתי	מ"א חבל יבנה	1941
<b>מקור השם:</b> שם היסטורי, ראו ההסבר לשם "גן יבנה". היישוב שוכן בקרבת האתר ההיסטורי.					
<b>קְדוּמִים</b>	1650.1797	אלון מורה, מחנה קדום	יישוב עירוני	מועצה מקומית	1977
<b>מקור השם:</b> שם סמלי. צורה עברית לשם הערבי "קדום".					
<b>קְדִימָה</b>	1417.1868		יישוב עירוני	מועצה מקומית	1933
<b>מקור השם:</b> שם סמלי מחדש שנתנו המתיישבים והוא מבטא את השאיפה להתקדם בהתיישבותם בארץ.					
<b>קְדָמָה</b>	1286.1232		יישוב מוסדי	מ"א יואב	1946
<b>מקור השם:</b> השם קדמה מסמל את שאיפת היהודים להגיע למזרח אל ארץ-ישראל. זה אחד מאחד-עשר היישובים שעלו להתיישב בנגב במוצאי יום הכיפורים תש"ז (1946). משנת 1962 הוא יישוב מוסדי.					
<b>קְדַמַת צְבִי</b>	2158.2708	עין סמסם	מושבה, התאחדות האיכרים	מ"א גולן	1985
<b>מקור השם:</b> לזכר צבי איזקסון, נשיא תנועת ההתיישבות "התאחדות האיכרים" שפעל רבות למען גאולת קרקע.					
<b>קְדָר</b>	1783.1281	נאות אדומים	יישוב קהילתי, חירות	מ"א גוש עציון	1985
<b>מקור השם:</b> מטבע לשון מקראי, "...כאהלי קדר..." (שיר השירים א', ה).					
<b>קְדָרוֹן</b>	1310.1360	ארגון בית אור	מושב, תנועת המושבים	מ"א ברנר	1949
<b>מקור השם:</b> שם היסטורי (ספר החשמונאים א').					
<b>קְדָרִים</b>	1945.2560	עמידב' ב'	קיבוץ, תק"ם	מ"א הגליל העליון	1980
<b>מקור השם:</b> כשם ההר הסמוך, שנקבע גם הוא לזכר הקדרים בכפר חנניה.					
<b>קוֹמְמִיּוֹת</b>	1242.1190		מושב, בלא השתייכות	מ"א שפיר	1950
<b>מקור השם:</b> שם סמלי על-פי ויקרא, "...ואולך אתכם קוממיות" (כ"ו, יג).					



שנת התיישבות יהודית	מעמד מוניציפלי	צורת יישוב והשתייכות ארגונית	כינוי ארעי או שם קודם	נ"צ	שם היישוב
1982	מ"א משגב	יישוב קהילתי, האיחוד החקלאי	שגב ה'	1740.2500	<b>קוֹרְנִית</b>
<b>מקור השם:</b> על-שם בן-שיח עתיר צוף הגדל בבתות ובאזורים הרריים. העלים משמשים תבלין.					
1970	מ"א חבל אילות	קיבוץ, תק"ם	נח"ל קטורה	1555.9314	<b>קטוֹרָה</b>
<b>מקור השם:</b> שם פרטי במקרא (בראשית כ"ה, א).					
1978	מ"א חוף עזה	מושב שיתופי, הפועל המזרחי	קטיף ב'	0846.0874	<b>קִטִּיף</b>
<b>מקור השם:</b> שם סמלי לחקלאות.					
1977	מ"א חוף הכרמל	יישוב עירוני		1411.2128	<b>קִיסְרִיָה (קיסרייה)</b>
<b>מקור השם:</b> על-שם העיר העתיקה קיסרי. בשנת 22 לפסה"נ בנה הורדוס במקום עיר גדולה, מפוארת ומבוצרת וקבע את שמה "קיסריה" לכבוד הקיסר אוגוסטוס.					
1954	מ"א מרחבים	מושב, האיחוד החקלאי	שובל מזרחי 4, שדמה	1195.0955	<b>קִלְחִים</b>
<b>מקור השם:</b> שם סמלי מעולם הצומח והחקלאות.					
1968	מ"א מגילות ים המלח	קיבוץ, תק"ם	נח"ל קלי"ה	1944.1286	<b>קִלְיָה</b>
<b>מקור השם:</b> על-שם צמח אופייני הנזכר בתלמוד, "מערבין בקליא... בירקא דקליא." (עירובין כ"ח, ב).					
1984	מ"א גולן	קיבוץ, תק"ם	קלע גולן, קלע אלון	2145.2815	<b>קִלְע</b>
<b>מקור השם:</b> צורה עברית לשם הערבי ח'רַבַּת אל-קִלְע.					
1982	מועצה מקומית	יישוב כפרי	ברקאי א', עירון, קציר, חריש	1603.2108	<b>קִצִיר-חֲרִיש</b>
<b>מקור השם:</b> שם סמלי חקלאי. קציר-חריש הוא שמו של היישוב המאוחד: קציר שהוקם בשנת 1982 וחריש שהוקם בשנת 1982.					
		יישוב כפרי לא יהודי	שורר, הוואשלה	1485.0545	<b>קִצֵר א־סֵר</b>
<b>מקור השם:</b> קצר א-סר תחנת דרכים עתיקה.					
1977	מועצה מקומית	יישוב עירוני		2147.2665	<b>קִצְרִין</b>
<b>מקור השם:</b> צליל דומה לשם הערבי קִצְרִין (קִצְרִין).					
1939	עירייה	יישוב עירוני	כפר אונו	1365.1630	<b>קִרְיַת אוֹנו (קריית אונו)</b>
<b>מקור השם:</b> השם אונו נזכר במקרא, "...הוא בנה את אונו ואת לד ובנתיה". (דבהי"א, ח', יב).					

שנת התיישבות יהודית	מעמד מוניציפלי	צורת יישוב והשתייכות ארגונית	כינוי ארעי או שם קודם	נ"צ	שם היישוב
1972	מועצה מקומית	יישוב עירוני		1612.1041	<b>קְרִית אַרְבַּע</b> (קריית ארבע)
<b>מקור השם:</b> שם היסטורי, "ושם חברון לפנים קריית ארבע..." (יהושע י"ד, טו).					
1925	עירייה	יישוב עירוני	כפר אתא, קריית בנימין	1602.2456	<b>קְרִית אֶתָא</b> (קריית אתא)
<b>מקור השם:</b> צורה עברית לשם הערבי כְּפֶרְתָא.					
1934	עירייה	יישוב עירוני	עיר המפרץ	1580.2485	<b>קְרִית בִּיאַלִּיק</b> (קריית ביאליק)
<b>מקור השם:</b> על-שם המשורר הלאומי חיים נחמן ביאליק, גדול המשוררים העבריים בעת החדשה.					
1954	עירייה	יישוב עירוני	גְתָה	1284.1130	<b>קְרִית גַת</b> (קריית גת)
<b>מקור השם:</b> שם היסטורי (שמואל א' כ"א, יג).					
1937	מועצה מקומית	יישוב עירוני	אלרואי, טבעון וקריית עמל	1626.2360	<b>קְרִית טַבְּעוֹן</b> (קריית טבעון)
<b>מקור השם:</b> צורה עברית לשם הערבי קַצְקַץ-טַבְּעוֹן ששמר על שם יישוב מתקופת המשנה. קריית טבעון היא מיזוג של שלושת היישובים אלרואי, טבעון וקריית עמל.					
1941	עירייה	יישוב עירוני	גב-ים	1566.2499	<b>קְרִית יָם</b> (קריית ים)
<b>מקור השם:</b> שם סמלי גאוגרפי המציין שהיישוב שוכן בקרבת הים התיכון.					
1975	מועצה מקומית	יישוב עירוני	טלז-סטון	1597.1345	<b>קְרִית יַעֲרִים</b> (קריית יערים)
<b>מקור השם:</b> שם היסטורי במטה בני יהודה, "...ותאר הגבול בעלה היא קריית יערים" (יהושע ט"ו, ט).					
1952	מ"א מטה יהודה	יישוב מוסדי	כפר הנוער השוויצרי	1599.1355	<b>קְרִית יַעֲרִים</b> (מוסד) (קריית יערים)
<b>מקור השם:</b> ראו קריית יערים.					
1934	עירייה	יישוב עירוני		1572.2486	<b>קְרִית מוֹצְקִין</b> (קריית מוצקין)
<b>מקור השם:</b> על-שם לאו יהודה מוצקין (1867-1933), מראשי התנועה הציונית וממנהיגי הציונים ברוסיה. יושב-ראש הקונגרסים הציוניים ה-16 וה-18 ונשיא הוועד הפועל הציוני בשנים 1925-1933.					
1951	עיר	יישוב עירוני	מעברת קסטינה	1255.1267	<b>קְרִית מְלֶאכִי</b> (קריית מלאכי)
<b>מקור השם:</b> שם פרטי במקרא, הנביא מלאכי, ולכבוד קהילת לוס אנג'לס על עזרתה לישראל.					

שנת התיישבות יהודית	מעמד מוניציפלי	צורת יישוב והשתייכות ארגונית	כינוי ארעי או שם קודם	נ"צ	שם היישוב
1983	מ"א שומרון	יישוב קהילתי, הפועל המזרחי	נטפים	1608.1693	<b>קִרְיַת נְטָפִים</b> (קריית נטפים)
<b>מקור השם:</b> שם סמלי על יסוד דברי הנביא עמוס, "והטיפו ההרים עסיס וכל הגבעות תתמוגגנה", (ט', יג).					
1920	מ"א מטה יהודה	קיבוץ, תק"ם		1615.1354	<b>קִרְיַת עֲנָבִים</b> (קריית ענבים)
<b>מקור השם:</b> תרגום עברי לשם הערבי קִרְיַת אֶל-עֲנַב.					
1948	מועצה מקומית	יישוב עירוני	כפר עקרון, עקרון	1332.1409	<b>קִרְיַת עֶקְרוֹן</b> (קריית עקרון)
<b>מקור השם:</b> שם היסטורי, במטה בני יהודה, "ויצא הגבול אל כתף עקרון" (יהושע ט"ו, יא).					
1945	מ"א חוף השרון	מקום	גן שלמה	1370.1824	<b>קִרְיַת שְׁלֵמָה</b> (קריית שלמה)
1950	עירייה	יישוב עירוני	קריית יוסף	2035.2905	<b>קִרְיַת שְׁמוֹנָה</b> (קריית שמונה)
<b>מקור השם:</b> לזכר שמונת הגיבורים יוסף טרומפלדור וחבריו, שנפלו בתל-חי הסמוכה בחודש אדר, שנת תר"ף.					
1978	מועצה מקומית	יישוב עירוני		1596.1756	<b>קִרְיַת שוֹמְרוֹן</b>
<b>מקור השם:</b> על-פי צורת פני השטח הסמוך למקום היישוב.					
1974	מ"א גולן	מושב שיתופי, הפועל המזרחי		2259.2652	<b>קֶשֶׁת</b>
<b>מקור השם:</b> שם סמלי, בהוראה שאולה של הדימוי המקראי "קשת יהונתן לא נסוג אחר..." (שמואל ב' א', כב).					
	מ"א משגב	יישוב כפרי לא יהודי		1852.2580	<b>רֶאֶס אֶל-עֵין</b>
	חסר מעמד מוניציפלי	יישוב כפרי לא יהודי	ראס עלי	1649.2419	<b>רֶאֶס-עֵלִי</b>
1950	עירייה	יישוב עירוני	מעברת ראש העין, ראש אל-עין	1449.1671	<b>רֶאֶשׁ הָעֵין</b>
<b>מקור השם:</b> צורה עברית לשם הערבי ראס אֶל-עֵין. (ראס אֶל-עֵין)					
1882	מועצה מקומית	יישוב כפרי		2010.2637	<b>רֶאֶשׁ פְּנָה</b> (ראש פינה)
<b>מקור השם:</b> שם סמלי על-פי מטבע לשון מקראי, "אבן מאסו הבונים היתה לראש פינה" (תהילים קי"ח, כב). זו אחת המושבות הראשונות שהברון אדמונד בנימין רוטשילד פרש עליהן את חסותן ותמך בהן שנים רבות.					

שם היישוב	נ"צ	כינוי ארעי או שם קודם	צורת יישוב והשתייכות ארגונית	מעמד מוניציפלי	שנת התיישוב ת יהודית
<b>ראש צורים</b>	1620.1195		קיבוץ, הקיבוץ הדתי	מ"א גוש עציון	1969
<b>מקור השם:</b> בזיקה לשם היישוב עין צורים שנוסד בנקודה גיאוגרפית זו (בגוש עציון) בשנת 1946.					
<b>ראשון לציון</b>	1316.1524		יישוב עירוני	עירייה	1882
<b>מקור השם:</b> שם סמלי על-פי מטבע לשון מקראי, "ראשון לציון הנה הנם..." (ישעיה מ"א, כז). אחת המושבות החקלאיות העבריות הראשונות.					
<b>רַבְבָּה</b>	1623.1693	אלישמע	יישוב קהילתי, אמנה	מ"א שומרון	1991
<b>מקור השם:</b> שם סמלי, "רַבְבָּה כצמח השדה נתתיך..." (יחזקאל ט"ז, ז).					
<b>רַבְדִּים</b>	1328.1313	אל-ח'ימה	קיבוץ, הקיבוץ הארצי	מ"א יואב	1948
<b>מקור השם:</b> הוקם בידי תושבי רבדים מגוש עציון לאחר שובם מן השבי בירדן.					
<b>רַבִּיבִים</b>	1233.0503	תל צופים	קיבוץ, תק"ם	מ"א רמת נגב	1943
<b>מקור השם:</b> מלה מקראית "...וכרביבים עלי-עשב" (דברים ל"ב, ב) המתארת את הגשמים הדקים והמועטים היורדים בחבל ארץ זה.					
<b>רַבִּיד</b>	1937.2508	הר רביד	קיבוץ, תק"ם	מ"א עמק הירדן	1981
<b>מקור השם:</b> על-שם ההר הסמוך, שגם הוא צורה עברית לשם הערבי רַבִּיצִיָּה או רַבִּיצִיָּה					
<b>רַגְבָּה</b>	1592.2646		מושב שיתופי, תק"ם	מ"א מטה אשר	1946
<b>מקור השם:</b> שם סמלי חקלאי על-פי רגבי השדה.					
<b>רַגְבִּים</b>	1514.2144		קיבוץ, תק"ם	מ"א מנשה	1948
<b>מקור השם:</b> שם סמלי חקלאי.					
<b>רהט</b>	1270.0890		יישוב עירוני	עירייה	
<b>מקור השם:</b> שם סמלי, "...ותמלאנה את הרהטים להשקות צאן אביהן" (שמות ב', טז).					
<b>רוח מדבר</b>	124.073	כפר התקווה הטובה	יישוב מוסדי	מ"א רמת נגב	2003
<b>מקור השם:</b> שם גאוגרפי סמלי על-פי ירמיה "רוח צח שפיים במדבר..." (ד', יא).					
<b>רוֹחָה (רווחה)</b>	1246.1175	זבדיאל ב'	מושב, הפועל המזרחי	מ"א שפיר	1953
<b>מקור השם:</b> שם סמלי המבטא את הרווחה שבאה לאחר הדיפת הפולש המצרי מחזית נגבה.					
<b>רוֹיָה (רוויה)</b>	1947.2062	רחוב ב'	מושב, הפועל המזרחי	מ"א בקעת בית-שאן	1952
<b>מקור השם:</b> שם סמלי, "...דשנת בשמן ראשי כוסי רוייה" (תהלים כ"ג, ה).					

שם היישוב	נ"צ	כינוי ארעי או שם קודם	צורת יישוב והשתייכות ארגונית	מעמד מוניציפלי	שנת התיישוב ת יהודית
<b>רומת הַיב (הַיב)</b>	1791.2425	אל-היב ערב אל היב	יישוב כפרי לא יהודי	מ"א אל-בטוף	
<b>מקור השם:</b> על-שם החורבה הסמוכה, ח' רומה, ועל-שם השבט הבדווי ערב אל היב.					
<b>רוּעִי</b>	1966.1840	נח"ל רוּעִי	מושב, האיחוד החקלאי	מ"א ערבות הירדן	1976
<b>מקור השם:</b> שם סמלי על-פי ישעיה "כאהל רעי..." ("ל"ח, יב).					
<b>רְחוּב</b>	1965.2064		מושב, הפועל המזרחי	מ"א בקעת בית-שאן	1951
<b>מקור השם:</b> שם היסטורי הנזכר ברשימת שישק מלך מצרים ובאונומסטיקון לאוסביוס ע' 122, ש' 19.					
<b>רְחוּבוֹת</b>	1320.1451		יישוב עירוני	עירייה	1890
<b>מקור השם:</b> השם מסמל את השאיפה להרחבה ולהתרחבות, על-פי דברי יצחק אבינו "...כי עתה הרחיב ה' לנו ופרינו בארץ", (בראשית כ"ו, כב).					
<b>רְחֻמָּה (רוחמה)</b>	1221.1004	עמל	קיבוץ, הקיבוץ הארצי	מ"א שער הנגב	1944
<b>מקור השם:</b> שם סמלי, "וזרעתיקה לי בארץ ורחמתי את לא רחמה..." (הושע ב', כה). הוקם לראשונה בשנת 1912, נחרב ושוקם פעמים מספר. היישוב העכשווי הוקם בשנת 1944.					
<b>רִיחֹן</b>	1628.2084	מי עמי ב', נח"ל ריחן	מושב, שיתופי, העובד הציוני	מ"א שומרון	1977
<b>מקור השם:</b> לשם המקום נבחר צמח תבלין ריחני כי הוא מזכיר בצלילו את השם אַם א-רִיחָאן הסמוך.					
<b>רְכָסִים</b>	1594.2395		יישוב עירוני	מועצה מקומית	1957
<b>מקור השם:</b> שם סמלי גאוגרפי, על-פי הגבעות שבמקום ובסביבתו.					
<b>רְס־אוֹן</b>	1744.2147	ארגון שלח	מושב, תנועת המושבים	מ"א גלבע	1960
<b>מקור השם:</b> לזכר רם-און פלדי, ממייסדי הגרעין שנפל על משמרתו בקרב עם מסתננים בכרם שלום.					
<b>רְמוּנִים (רימונים)</b>	1822.1492	כוכב השחר ב', נח"ל רימונים	יישוב קהילתי, האיחוד החקלאי	מ"א מטה בנימין	1977
<b>מקור השם:</b> על-שם פרי אופייני לאזור, וכן רמז לקרבת-מה ליישוב עתיק בשם רמון.					
<b>רְמוֹת</b>	2126.2509		מושב, תנועת המושבים	מ"א גולן	1970
<b>מקור השם:</b> מונח גאוגרפי התואם את המבנה הטופוגרפי של האזור.					
<b>רְמוֹת הַשָּׁבִים</b>	1394.1747		יישוב כפרי	מ"א דרום השרון	1933
<b>מקור השם:</b> שם סמלי לכבוד השבים מכל הגלויות לארץ-ישראל.					

שם היישוב	נ"צ	כינוי ארעי או שם קודם	צורת יישוב והשתייכות ארגונית	מעמד מוניציפלי	שנת התיישוב ת' יהודית
<b>רמות מאיר</b>	1362.1424	גני הדר	מושב, תנועת המושבים	מ"א גזר	1949
<b>מקור השם:</b> לזכר ד"ר מאיר רוזוב, נשיא חברת "גני הדר", חברה שרכשה קרקעות במטרה להקים יישובים.					
<b>רמות מנשה</b>	1554.2226	דליה	קיבוץ, הקיבוץ הארצי	מ"א מגידו	1948
<b>מקור השם:</b> היישוב שוכן באזור רמתי ובנחלת שבט מנשה.					
<b>רמות נפתלי</b>	2020.2785		מושב, תנועת המושבים	מ"א מבואות החרמון	1945
<b>מקור השם:</b> רמות – שם גאוגרפי על-פי אופי המקום ונפתלי כשם השבט שכאן היתה נחלתו.					
<b>רמלה</b>	1377.1487	רמלה	יישוב עירוני	עירייה	1948
<b>מקור השם:</b> מקור השם ערבי א-רמלה, הוראתו העיר הבנויה על חול. העיר נוסדה בידי הח'ליף סלימאן מבית אומיה. מן המאה העשירית לספירה יושבים בה יהודים. משנת 1948 היא עיר שאוכלוסייתה יהודית וערבית.					
<b>רמת אפעל</b>	1345.1617		יישוב עירוני	מ"א אפעל	1969
<b>מקור השם:</b> השם הוא ראשי תיבות של "אגודת פועלים עבריים לאומיים", ארגון פועלים יהודיים מארה"ב.					
<b>רמת גן</b>	1326.1650	עיר גנים, תל-תל ליטוינסקי	יישוב עירוני	עירייה	1921
<b>מקור השם:</b> שם גאוגרפי. יישוב כפרי עירוני שברבות השנים התפתח ליישוב עירוני ובו גנים רבים כמשאלת המייסדים.					
<b>רמת דוד (רמת דוויד)</b>	1694.2315		קיבוץ, תק"ם	מ"א עמק זרעאל	1926
<b>מקור השם:</b> על-שם דוד לוי ג'ורג', ראש ממשלת בריטניה במלחמת העולם הראשונה. בזמנו ניתנה "הצהרת בלפור" שהכריזה על בניין הבית הלאומי לעם ישראל בארץ-ישראל.					
<b>רמת הכובש</b>	1443.1804	גרעין "הכובש"	קיבוץ, תק"ם	מ"א דרום השרון	1932
<b>מקור השם:</b> שם סמלי, על-שם גרעין המייסדים החלוצים "הכובש" שהתארגן בחוץ לארץ לשם "כיבוש העבודה", "כיבוש המקום" ועלייה על הקרקע לעבדה ולשמרה.					
<b>רמת השופט</b>	1591.2240		קיבוץ, הקיבוץ הארצי	מ"א מגידו	1941
<b>מקור השם:</b> על-שם השופט יוליאן ו. מאק, מן המנהיגים הציוניים של יהודי ארצות הברית.					
<b>רמת השרון</b>	1354.1723	עיר שלום	יישוב עירוני	מועצה מקומית	1923
<b>מקור השם:</b> שם גאוגרפי.					
<b>רמת יוחנן</b>	1618.2443		קיבוץ, תק"ם	מ"א זבולון	1932
<b>מקור השם:</b> על-שם פלדמרשל יאן (יוחנן) סמאטס, ידיד העם היהודי ומראשי מנהיגיה של דרום אפריקה אשר סייע בהשגת "הצהרת בלפור".					

שם היישוב	נ"צ	כינוי ארעי או שם קודם	צורת יישוב והשתייכות ארגונית	מעמד מוניציפלי	שנת התיישוב ת יהודית
<b>רמת ישי</b>	1660.2343	ג'דה	יישוב עירוני	מועצה מקומית	1925
<b>מקור השם:</b> על-שם יש"י אדלר, מורה, סופר ונדבן שת"ר תרומה נכבדה להקמת היישוב.					
<b>רמת מגשימים</b>	2261.2502		מושב שיתופי, הפועל המזרחי	מ"א גולן	1968
<b>מקור השם:</b> שם סמלי גאוגרפי. המקום - רמה והמטרה - הגשמה.					
<b>רמת פנקס</b>	1351.1603	גבעת חמד, גבעת מרדכי	יישוב כפרי	מ"א אפעל	1952
<b>מקור השם:</b> לזכר דוד צבי פנקס, ממנהיגי תנועת המזרחי ושר בממשלת ישראל.					
<b>רמת צבי</b>	1893.2218	תמרה א'	מושב, תנועת המושבים	מ"א הגלבע	1942
<b>מקור השם:</b> על-שם צבי (הנרי) מונסקי, ציוני נלהב ונשיא מסדר "בני ברית" בארצות הברית.					
<b>רמת רזיאל</b>	1572.1313	ארגון רזיאל	מושב, חירות	מ"א מטה יהודה	1948
<b>מקור השם:</b> לזכר דוד רזיאל (1910-1941), מייסד האצ"ל ומפקדו.					
<b>רמת רחל</b>	1708.1274		קיבוץ, תק"ם	מ"א מטה יהודה	1926
<b>מקור השם:</b> היישוב צופה על פני קבר רחל אמנו אשר על דרך ירושלים-בית לחם. השם מעלה את זכר דברי הנביא ירמיהו, "קול ברמה נשמע...רחל מבכה על בניה...ושבו בנים לגבולם" (ל"א, יד-טז).					
<b>רנן</b>	1120.0830	בטחה	מושב, תנועת המושבים	מ"א מרחבים	1950
<b>מקור השם:</b> שם סמלי על-פי ישעיה, "יששום מדבר ציה...פרח תפרח ותגל אף גילת...ורנן כבוד...("ל"ה, א-ב).					
<b>רנתייה (רינתייה)</b>	1434.1612		מושב, תנועת המושבים	מ"א חבל מודיעין	1949
<b>מקור השם:</b> צליל עברי לשם הערבי רנתייה					
<b>רעים</b>	0987.0883	בית רעים, הצופים, תל ג'מה	קיבוץ תק"ם	מ"א אשכול	1949
<b>מקור השם:</b> שם סמלי, תרגום השם הערבי תל ג'מה.					
<b>רעננה</b>	1380.1764		יישוב עירוני	עירייה	1921
<b>מקור השם:</b> שם סמלי, מבטא את שאיפת האיכרים לעשות את אדמתם פורייה ורעננה, שכן מראשיתה הוקמה כמושבה והתבססה על מטעי הדר.					
<b>רפיח-ים</b>	0769.0808	עצמונה ב', קטיף ח'	יישוב קהילתי, המרכז החקלאי	מ"א חוף עזה	1984
<b>מקור השם:</b> בסמוך לעיר רפיח וליים התיכון וכשם התל הסמוך "רפיח-ים".					

שנת התיישבות יהודית	מעמד מוניציפלי	צורת יישוב והשתייכות ארגונית	כינוי ארעי או שם קודם	נ"צ	שם היישוב
1981	מ"א משגב	יישוב קהילתי, תנועת המושבים	שגב ו'	1747.2513	<b>רקפת</b>
<b>מקור השם:</b> כשם צמח-בר האופייני לאזור הגדל בנדיקי הסלעים כשם התל הסמוך באזור ובארץ.					
1936	מ"א חוף השרון	מושב, תנועת המושבים	רשפונה, רשף	1335.1787	<b>רשפון</b>
<b>מקור השם:</b> שם היסטורי, על-פי שם המקום רשפונה הנזכר בכתובת תגלת פלאסר השלישי. היוונים קראו למקום הזה אפולוניה והשומרונים שישבו כאן עד לכיבוש הערבי - רעשפון.					
1948	מ"א בקעת בית-שאן	קיבוץ, הקיבוץ הארצי		1952.2098	<b>רשפים</b>
<b>מקור השם:</b> צליל עברי לשם הערבי אל-אשרפיה הסמוך. רשפים, שם סמלי על-פי שיר השירים "...עזה כמות אהבה קשה כשאל קנאה רשפיה רשפי אש..." (ח', ו).					
1983	מ"א ערבות הירדן	מקום	רועי ג', היאחזות נח"ל	1980.1910	<b>רתם (רותם)</b>
<b>מקור השם:</b> על-שם שיח הרתם ממשפחת הפרפרניים הגדל באזור.					
1983	מ"א רמת הנגב	קיבוץ, תק"ם	אשלים ג'	1204.0516	<b>רתמים</b>
<b>מקור השם:</b> רתמים, צורת הריבוי של רותם, שם של שיח-בר הגדל באזור.					
1982	מ"א שומרון	יישוב קהילתי, אמנה	סאנור, מחנה שאנור	1692.1937	<b>שאנור</b>
<b>מקור השם:</b> שם סמלי, צורה עברית לשם הערבי, צ'אנור.					
1940	מ"א מבואות החרמון	מושב, העובד הציוני	מצודת מנחם אוסישקין ג', על-הרש	2108.2928	<b>שאר ישוב</b>
<b>מקור השם:</b> מטבע לשון מקראי, "שאר ישוב שאר יעקב..." (ישעיהו י, כא).					
1938	מ"א מטה אשר	מושב שיתופי, האיחוד החקלאי		1582.2651	<b>שבי ציון</b>
<b>מקור השם:</b> השם סמלי, מנציח איכרים יהודים שעלו כולם מכפר אחד בגרמניה ובעלייתם ארצה היו משום דמיון וסמל לשיבת בבל.					
1977	מ"א שומרון	יישוב קהילתי, אמנה	גרעין שומרון, שער שומרון	1677.1855	<b>שבי שומרון</b>
<b>מקור השם:</b> שם סמלי לכבוד השבים לחיות בשומרון.					
	מועצה מקומית	יישוב עירוני לא יהודי	ערב שבלי, שבלי, אם אל-גנם	1878.2328	<b>שבלי-אם אל-גנם</b>
1952	מ"א שדות נגב	מושב, הפועל המזרחי	שרשרת ב'	1128.0896	<b>שבליים (שיבולים)</b>
<b>מקור השם:</b> שם סמלי חקלאי על יסוד הגידול העיקרי האופייני לאזור-תבואה.					



שנת התיישבות יהודית	מעמד מוניציפלי	צורת יישוב והשתייכות ארגונית	כינוי ארעי או שם קודם	נ"צ	שם היישוב
1953	מ"א משגב	יישוב קהילתי, המרכז החקלאי	נחלים ח', עצמון, מחנה שגב	1742.2523	<b>שָׁגַב</b>
<b>מקור השם:</b> שם סמלי גאוגרפי לציון שגב הנוף.					
	מועצה מקומית	יישוב עירוני לא יהודי	שגב שלום, שגיב	1347.0670	<b>שָׁגַב-שְׁלוֹם</b>
<b>מקור השם:</b> יישוב בבקעת באר שבע. בעקבות השם ואדי שְׁקִיב (שְׁקִיב).					
1949	מ"א הגליל התחתון	מושב, הפועל המזרחי	מצפה הגליל	1899.2395	<b>שְׂדֵה אֵילָן</b>
<b>מקור השם:</b> ביטוי שפירושו שדה תבואות (שביעית א, א) שיש בו מטעי עצים והוא יאה לאופי המקום.					
1939	מ"א בקעת בית שאן	קיבוץ, הקיבוץ הדתי		1985.2053	<b>שְׂדֵה אֵלִיָּהוּ</b>
<b>מקור השם:</b> על-שם הרב אליהו גוטמאכר מגרמניה (1796-1874), מראשוני חובבי ציון ומראשוני הרבנים שהטיפו ליישוב ארץ-ישראל על אף התנגדותם של רוב רבני הדור.					
1952	מ"א מבואות החרמון	מושב, העובד הציוני		2031.2724	<b>שְׂדֵה אֱלִיעֶזֶר</b>
<b>מקור השם:</b> לזכר אליעזר רוברט דה-רוטשילד, אביו של אלי רוטשילד סגן נשיא חברת פיק"א, שפעל רבות להצלת יהודים במלחמת העולם השנייה.					
1952	מ"א רמת נגב	קיבוץ, תק"ם		1303.0314	<b>שְׂדֵה בּוֹקֵר</b>
<b>מקור השם:</b> שם סמלי, לכבוד הבוקר (מגדל בקר).					
1955	מ"א לכיש	מושב, העובד הציוני	לכיש 7, תלמים	1198.1095	<b>שְׂדֵה דָּוִד</b>
<b>מקור השם:</b> לזכר זלמן דוד לבונטין (1856-1940), מראשוני חובבי ציון שפעלו ליישוב הארץ לפני מלחמת העולם הראשונה, ממייסדי אפ"ק (חברה - בת של "אוצר התיישבות היהודים") ומנהלה הראשון ומיזמי גאולת קרקעות בדרום הארץ.					
1938	מ"א דרום השרון	מושב, האיחוד החקלאי		1415.1789	<b>שְׂדֵה וֶרְבוֹרֵג</b>
<b>מקור השם:</b> על-שם פרופ' אוטו ורבורג (1859-1938), בוטנאי ומנהיג ציוני נודע. הנשיא השלישי של ההסתדרות הציונית הוא פעל להקמת מפעלים בארץ ובהם "חברת הכשרת היישוב" ובית הספר לאמנות "בצלאל".					
1956	מ"א יואב	קיבוץ, הקיבוץ הארצי	בית יואב, גבעת יואב	1195.1172	<b>שְׂדֵה יוֹאֵב</b>
<b>מקור השם:</b> לזכר "יואב אלון", כינויו של יצחק דובנא, מפקד נגבה במלחמת העצמאות ולזכר מבצע יואב.					
1927	מ"א עמק יזרעאל	מושב, הפועל המזרחי		1635.2336	<b>שְׂדֵה יַעֲקֹב (שדה יעקוב)</b>
<b>מקור השם:</b> על-שם הרב יצחק יעקב ריינס (1839-1915), מייסד תנועת "המזרחי" ומנהיגה. "שדה" מבטאת המיה לקרקע ולעבודה.					

שם היישוב	נ"צ	כינוי ארעי או שם קודם	צורת יישוב והשתייכות ארגונית	מעמד מוניציפלי	שנת התיישוב ת יהודית
<b>שְׂדֵה יַצְחָק</b>	1495.2012	דמון, ח'רבת ע'זייה	מושב, תנועת המושבים	מ"א מנשה	1952
<b>מקור השם:</b> לזכר המפקד יצחק שדה (1890-1952), מראשי ה"הגנה" וממייסדי "גדוד העבודה" על-שם יוסף טרומפלדור, מפקד הפלמ"ח ומראשי המפקדים במלחמת העצמאות.					
<b>שְׂדֵה מִשָּׁה</b>	1313.1133	לכיש 12, שדה ישעיהו	מושב, תנועת המושבים	מ"א לכיש	1956
<b>מקור השם:</b> לזכר משה הירש (1831-1896), נדבן יהודי מייסד יק"א (החברה להתיישבות יהודית), שדגל בהתיישבות יהודים בארגנטינה והשקיע הון עתק בהגשמת רעיונותיו.					
<b>שְׂדֵה נַחֻם</b>	1954.2146		קיבוץ, תק"ם	מ"א בקעת בית שאן	1937
<b>מקור השם:</b> על-שם נחום סוקולוב (1859-1936), סופר ועיתונאי, עורך עיתון "הצפירה" ונשיא ההסתדרות הציונית לאחר חיים ויצמן.					
<b>שְׂדֵה נַחְמִיָּה</b>	2084.2880	חוליות	קיבוץ, תק"ם	מ"א הגליל העליון	1940
<b>מקור השם:</b> על-שם נחמיה דה-לימה (1882-1940), מן הציונים הוותיקים והחשובים בהולנד שעמד בראש הקרן הקיימת בתקופת מלחמת העולם השנייה ושנתיים אחריה.					
<b>שְׂדֵה נֶצֶן (שדה ניצן)</b>	0947.0712		מושב, תנועת המושבים	מ"א אשכול	1973
<b>מקור השם:</b> שם סמלי לחקלאות.					
<b>שְׂדֵה עֲזִיָּהוּ (שדה עוזייהו)</b>	1196.1295	אשדוד ד'	מושב, העובד הציוני	מ"א באר טוביה	1950
<b>מקור השם:</b> על-שם עזיה מלך יהודה, שנלחם בפלשתים ופרץ "את חומת גת ואת חומת יבנה ואת חומת אשדוד..." (דבה"ב כו, ו-י).					
<b>שְׂדֵה צְבִי</b>	1227.0953	שובל 5, ארגון ניצנה	מושב, האיחוד החקלאי	מ"א מרחבים	1953
<b>מקור השם:</b> לזכר צבי הירשפלד, חלוץ העבודה החקלאית וההתיישבות בנגב לפני מלחמת העולם הראשונה, ממייסדי רוחמה, היישוב העברי הראשון בנגב.					
<b>שְׂדוֹת יָם</b>	1400.2110	קיסרי	קיבוץ, תק"ם	מ"א חוף הכרמל	1940
<b>מקור השם:</b> כשמו כן הוא: יישוב חקלאי על חוף הים התיכון.					
<b>שְׂדוֹת מִיכָה</b>	1425.1255		מושב, תנועת המושבים	מ"א מטה יהודה	1955
<b>מקור השם:</b> לזכר מיכה יוסף בן-גוריון (ברדיצ'בסקי) (1865-1921), סופר והוגה דעות.					
<b>שְׂדֵי אַבְרָהָם</b>	0866.0690	יסודות הדרום	מושב, תנועת המושבים	מ"א אשכול	1981
<b>מקור השם:</b> לזכר אברהם הרצפלד (1888-1973), מראשי תנועת העבודה, מנהל ענייני ההתיישבות מטעם הסתדרות העובדים הכללית, מראשי הפועלים להקמת יישובי "חומה ומגדל" וחבר הוועד הפועל של ההסתדרות הציונית והסוכנות היהודית.					

שם היישוב	נ"צ	כינוי ארעי או שם קודם	צורת יישוב והשתייכות ארגונית	מעמד מוניציפלי	שנת התיישוב ת יהודית
<b>שְׂדֵי חֲמַד</b>	1448.1741	שדה חמד, צפון גלג'וליה	מושב, תנועת המושבים	מ"א דרום השרון	1952
<b>מקור השם:</b> השם סמלי חקלאי, ופרושו האדמה הטובה של השדות והמטעים, על-פי ישעיה "על... על שדי חמד על גפן פוריה" (ל"ב, יב). שדי חמד הוא היישוב הראשון מייסודה של תנועת "מן העיר אל הכפר".					
<b>שְׂדֵי תְרוּמוֹת</b>	1959.2051	רחוב ג'	מושב, הפועל המזרחי	מ"א בקעת בית שאן	1951
<b>מקור השם:</b> שם סמלי לציון הברכה במקום הקללה שבקינת דוד. "הרי בגלבע אל טל ואל מטר עליכם ושדי תרומות כי שם..." (שמואל ב' א', כא).					
<b>שְׂדֵמָה</b>	1257.1378	יפה ענף, בשיט 3	מושב, האיחוד החקלאי	מ"א גדרות	1954
<b>מקור השם:</b> שם סמלי חקלאי.					
<b>שְׂדָמוֹת דְבוּרָה</b>	1912.2334		מושב, תנועת המושבים	מ"א הגליל התחתון	1939
<b>מקור השם:</b> על-שם דבורה (דורותי) אשת יעקב (ג'ימס) דה-רוטשילד, נשיא חברת פיק"א (1924)					
<b>שְׂדָמוֹת מְחולָה</b>	2005.1947	שדמות, מחולה, שלח	מושב שיתופי, הפועל המזרחי	מ"א ערבות הירדן	1979
<b>מקור השם:</b> בזיקה לשם ההיסטורי אבל מחולה (מלכים א' ד, יב).					
<b>שְׂדָרוֹת</b>	1105.1038	מעברת גבים- דורות,	יישוב עירוני	עיר	1951
<b>מקור השם:</b> שם סמלי לציון מפעל הנטיעות של הקרן הקיימת לישראל לאורך דרכי הנגב.					
<b>שְׂהֵם (שוהם)</b>	1447.1560	שהם	יישוב עירוני	מועצה מקומית	1993
<b>מקור השם:</b> שהם - אחת מאבני החושן, "והטור הרביעי תרשיש שהם וישפה..." (שמות ל"ט, יג).					
<b>שׂוֹאָבָה</b>	1575.1340		מושב, האיחוד החקלאי	מ"א מטה יהודה	1950
<b>מקור השם:</b> היישוב שוכן ליד תחנת השאיבה של קו המים לירושלים.					
<b>שׂוֹבָה</b>	1067.0954		מושב, הפועל המזרחי	מ"א שדות נגב	1950
<b>מקור השם:</b> שם סמלי על-פי במדבר, "ובנח'ה יאמר שובה ה' רבבות אלפי ישראל" (י', לו).					
<b>שׂוֹבֵל</b>	1257.0913	ח' אל-זבאלה	קיבוץ, הקיבוץ הארצי	מ"א בני שמעון	1946
<b>מקור השם:</b> צורה עברית לשם הערבי ח'רבת אל-זבאלה שלפי המשוער מקורו בשם המקראי שובל, "בני יהודה... וחור שובל" (דבהי"א, ד, א).					
<b>שׂוֹמֵרָה</b>	1769.2764		מושב, תנועת המושבים	מ"א מעלה יוסף	1949
<b>מקור השם:</b> שם המסמל את ערכי הביטחון וההגנה.					
<b>שׂוֹמֵרִיָּה (שומרייה)</b>	1388.0934	חורבת דגש, בית מרסם	קיבוץ, הקיבוץ הארצי	מ"א בני שמעון	1984
<b>מקור השם:</b> במלאת שבעים שנה לתנועת "השומר הצעיר".					

שם היישוב	נ"צ	כינוי ארעי או שם קודם	צורת יישוב והשתייכות ארגונית	מעמד מוניציפלי	שנת התיישוב ת' יהודית
<b>שׁוֹקְדָה</b>	1047.0925	שובה ג'	מושב, הפועל המזרחי	מ"א שדות נגב	1957
<b>מקור השם:</b> שם סמלי חקלאי שבא לציין את עצי השקד הצומחים בנוף הנגב.					
<b>שושנת העמקים</b>	1367.1957	שיכון חבצלת השרון, שיכון רסקו	יישוב כפרי	מ"א עמק חפר	1951
<b>מקור השם:</b> מקור השם בשיר השירים "אני חבצלת השרון שושנת העמקים" (ב', א).					
<b>שָׁזוֹר</b>	1835.2598	נחלאים 5	מושב, תנועת המושבים	מ"א מרום הגליל	1953
<b>מקור השם:</b> שם היסטורי (תוספתא בבא קמא פ"ח, ה, י"ד).					
<b>שָׁחַר</b>	1238.1142	לכיש 2	מושב, תנועת המושבים	מ"א לכיש	1955
<b>מקור השם:</b> שם סמלי.					
<b>שְׁחָרוֹת</b>	1496.9240	שחרות	יישוב קהילתי, המרכז החקלאי	מ"א חבל אילות	1985
<b>מקור השם:</b> על-פי "הר שחרות" הסמוך שהוא תרגום השם הערבי ג'בל א-צ'בח.					
<b>שְׁטִיִּים (שיטים)</b>	1514.9541	שטה, מחנה שיטים	יישוב	מ"א חבל אילות	1984
<b>מקור השם:</b> על-שם עצי השיטה הגדלים בעיקר בערוצים שבערבה. והם נזכרים במקרא "וזאת התרומה אשר תקחו... ותכלת וארגמן ותולעת שני... ועצי שיטים" (שמות כ"ה, ג-ה).					
<b>שִׁילָה</b>	1776.1621		יישוב קהילתי, אמנה	מ"א מטה בנימין	1979
<b>מקור השם:</b> שם היסטורי, עיר בנחלת אפרים ששכן בה המשכן לפני שהועלה לירושלים, נזכרת פעמים רבות במקרא.					
<b>שִׁילָת</b>	1525.1473	חורון ב'	מושב, העובד הציוני	מ"א חבל מודיעין	1977
<b>מקור השם:</b> צליל עברי לשם עתיק. מניחים שהשם סילתה, המופיע בתרגום השבעים, מציין צורה עתיקה של שם יישוב שהשתמרה בשם הכפר שילתה.					
<b>שְׁכֻנְיָה</b>	1735.2505	שגב ב'	יישוב קהילתי, האיחוד החקלאי	מ"א משגב	1980
<b>מקור השם:</b> על-שם משמר הכוהנים שכניה, שהיה בעיר כבול, בנחלת אשר, הסמוכה לאזור. (דבה"א כ"ד, יא).					
<b>שָׁלוֹ (שליו)</b>	0775.0814	מצפה עצמונה, מחנה עצמונה	מחנה מעבר לגרעיני התיישבות	מ"א חוף עזה	1987
<b>מקור השם:</b> על שם עוף נודד החולף באזור פעמיים בשנה. נזכר במקרא: "ויהי ערב ותעל השָׁלוֹ ותכס את המחנה..." (שמות ט"ז, יג).					
<b>שְׁלוּהָ (שלוה)</b>	1279.1080	אחוזם ב'	מושב, הפועל המזרחי	מ"א שפיר	1952
<b>מקור השם:</b> שם סמלי על-פי תהלים, "יהי שלום בחילך שלוה בארמנותיך". (קכ"ב, ז).					

שם היישוב	נ"צ	כינוי ארעי או שם קודם	צורת יישוב והשתייכות ארגונית	מעמד מוניציפלי	שנת התיישבות יהודית
<b>שְׁלוּחוֹת</b>	1955.2087		קיבוץ, הקיבוץ הדתי	מ"א בקעת בית-שאן	1948
<b>מקור השם:</b> שם סמלי חקלאי (ישעיה ט"ז, ח).					
<b>שְׁלוּמִי</b>	1640.2754		יישוב עירוני	מועצה מקומית	1950
<b>מקור השם:</b> שם פרטי במקרא (במדבר ל"ד, כז).					
<b>שְׁלוּמִצִּיּוֹן</b>	1969.1675		תעשיון (מוקד תעסוקה)	מ"א ערבות הירדן	1983
<b>מקור השם:</b> על-שם שלומציון המלכה (76-67 לפני הספירה).					
<b>שְׁמִיר</b>	2119.2856		קיבוץ, הקיבוץ הארצי	מ"א הגליל העליון	1944
<b>מקור השם:</b> שם של אבן קשה ומוצקה המסמלת את הרצון להתיישב על אדמת המולדת ולעמוד כסלע (כשמיר) איתן על משמר גבולה. "כשמיר חזק מצר נתתי..." (יחזקאל ג', ט).					
<b>שְׁמֵעָה</b>	1504.0880	נטע	יישוב קהילתי, אמנה	מ"א הר חברון	1985
<b>מקור השם:</b> שם פרטי במקרא, 'ונדב בן שמעה אחי דוד (שמואל ב' י"ג, ג').					
<b>שְׁמֵרַת</b>	1593.2617	היוצרים, שימרת	קיבוץ, הקיבוץ הארצי	מ"א מטה אשר	1948
<b>מקור השם:</b> שם מחדש במשקל השם המקראי "צִפְנַת" (בראשית מ"א, מה).					
<b>שְׁמֵשִׁית</b>	1723.2372		יישוב קהילתי	מ"א עמק יזרעאל	2000
<b>מקור השם:</b> דמיון צלילים לשם הערבי ח'רבת שְׁמֵסִיָּה					
<b>שְׁנִי</b>	1566.0850	לבנה	יישוב קהילתי	חסר מעמד מוניציפלי	1989
<b>מקור השם:</b> מילה מקראית - צבע אדום עז "... את תקות חוט השני..." (יהושע ב', יח).					
<b>שְׁנִיר</b>	2134.2939	כפר משה שרת, נח"ל שניר	קיבוץ, הקיבוץ הארצי	מ"א הגליל העליון	1967
<b>מקור השם:</b> שם נרדף לשם חרמון (דברים ג', ט).					
<b>שַׁעַל</b>	2172.2803	קרחתה	מושב, חירות	מ"א גולן	1976
<b>מקור השם:</b> שם סמלי.					
<b>שַׁעֲלָבִים</b>	1485.1422	שלהבת	קיבוץ, פועלי אגודת ישראל	מ"א גזר	1951
<b>מקור השם:</b> שם היסטורי, "...ובשעלבים ובית שמש ואילון בית חנן" (מלכים א' ד', ט).					
<b>שַׁעַר אֶפְרַיִם</b>	1497.1886	בארותיים ד'	מושב, תנועת המושבים	מ"א לב השרון	1953
<b>מקור השם:</b> על-פי המקום הגאוגרפי, למרגלות הרי אפרים.					

שם היישוב	נ"צ	כינוי ארעי או שם קודם	צורת יישוב והשתייכות ארגונית	מעמד מוניציפלי	שנת התיישבות יהודית
<b>שַׁעַר הַגּוֹלָן</b>	2069.2325	עין הקורא	קיבוץ, הקיבוץ הארצי	מ"א עמק הירדן	1937
<b>מקור השם:</b> שם גאוגרפי המציין שהיישוב צופה אל הרי הגולן.					
<b>שַׁעַר הָעֵמְקִים</b>	1608.2365		קיבוץ, הקיבוץ הארצי	מ"א זבולון	1935
<b>מקור השם:</b> שם גאוגרפי המתאר את מקומו של היישוב מעל העמק הצר המחבר את עמק יזרעאל עם מישור החוף.					
<b>שַׁעַר מְנַשָּׁה</b>	1516.2062	מחנה מנשה	יישוב מוסדי	מ"א מנשה	1949
<b>מקור השם:</b> על-פי מקומו בנחלת שבט מנשה.					
<b>שַׁעְרֵי תִקְוָה (שערי תקווה)</b>	1528.1701	אלקנה ב', תועפות	יישוב עירוני	מ"א שומרון	1983
<b>מקור השם:</b> שם סמלי.					
<b>שַׁפְיִים</b>	1335.1805		קיבוץ, תק"ם	מ"א חוף השרון	1935
<b>מקור השם:</b> שם פיוטי סמלי, על-פי דברי הנביא ישעיה "אפתח על שפיים נהרות...וארץ ציה למוצאי מים" (מ"א, יח).					
<b>שַׁפִּיר</b>	1245.1227		מושב, הפועל המזרחי	מ"א שפיר	1949
<b>מקור השם:</b> שם היסטורי, עיר בשפלה, שהנביא מיכה ניבא שיושביה יצאו לגולה (א', יא). לפי אוסביוס היא שוכנת בין בית גוברין ובין אשקלון. שמה נשתמר בשם הערבי א-סַפִּיר.					
<b>שַׁפָּר</b>	1910.2609	פרוד עלית, פ'ראדיה	מושב, תנועת המושבים	מ"א מרום הגליל	1950
<b>מקור השם:</b> שם סמלי, שפר - נועם וטוב כמו בברכת יעקב "נפתלי אילה שלחה הנתן אמרי שפר" (בראשית מ"ט, ט, כא).					
<b>שַׁקְד</b>	1660.2089	ריחן ג', חננית ב'	יישוב קהילתי, חירות	מ"א שומרון	1981
<b>מקור השם:</b> על-שם עץ השקד הגדל בר ואף נטוע בהרי ישראל.					
<b>שַׁקָּף</b>	1441.1027	שקף	מושב, חירות	מ"א לכיש	1982
<b>מקור השם:</b> צורה עברית לשם הערבי ח'רַבַּת אַם א-שַׁקָּף.					
<b>שַׁרוֹנָה</b>	1940.2368		מושב, תנועת המושבים	מ"א הגליל התחתון	1938
<b>מקור השם:</b> שם היסטורי, היישוב סמוך לחרבת שרונה, יישוב מהתקופה הרומית ביזנטית. בספר האונומסטיקון לאוסביוס מוזכר מחוז שַׁרוֹנָה מהר תבור עד ים טבריה.					
<b>שַׁרְיָגִים (לי-און)</b>	1439.1204	שריגים לי-און	יישוב כפרי	מ"א מטה יהודה	1960
<b>מקור השם:</b> הם שריגי הגפן "ובגפן שלשה שריגים..." (בראשית מ', י). לי-און, על-שם הנדבן היהודי ליאון שתרם את עיזבונו לתמיכה בהתיישבות. בשנת 2002 הוסב השם הרשמי מ"לי-און ל"שריגים(לי-און).					

שם היישוב	נ"צ	כינוי ארעי או שם קודם	צורת יישוב והשתייכות ארגונית	מעמד מוניציפלי	שנת התיישוב ת' יהודית
<b>שָׂרִיד</b>	1715.2298		קיבוץ, הקיבוץ הארצי	מ"א עמק יזרעאל	1926
<b>מקור השם:</b> בהשראת הסיפור המקראי, "ושב משריד קדמה מזרח..." (יהושע י"ט, י"ב).					
<b>שָׂרֵשׁ (שורש)</b>	1561.1338	הגשמה, בית מחסיר	מושב שיתופי, העובד הציוני	מ"א מטה יהודה	1948
<b>מקור השם:</b> צורה עברית לשם הערבי קריס.					
<b>שָׂרְשִׁים (שורשים)</b>	1746.2552	שגב ח'	מושב שיתופי, תנועת המושבים	מ"א משגב	1985
<b>מקור השם:</b> שם סמלי.					
<b>שָׂרְשֶׁרֶת</b>	1124.0904		מושב, הפועל המזרחי.	מ"א שדות נגב	1951
<b>מקור השם:</b> שם המסמל את שרשרת הדורות בערגתם אל המולדת.					
<b>שְׂתוּלָה</b>	1796.2767		מושב, תנועת המושבים	מ"א מעלה יוסף	1969
<b>מקור השם:</b> שם סמלי חקלאי, לפי ענף המשק של היישוב – מטעים.					
<b>שְׂתוּלִים</b>	1202.1314	ביתניה דרומית, ביתניה א'	מושב, תנועת המושבים.	מ"א באר טוביה	1950
<b>מקור השם:</b> שם סמלי חקלאי, לפי ענף המשק העיקרי – מטעים. "שתולים בבית ה' בחצרות אלהינו יפריחו" (תהלים צ"ב, יד).					
<b>תְּאֲשׁוּר</b>	1161.0868	נחל גרר ג', שריעה ג'	מושב, תנועת המושבים	מ"א בני שמעון	1953
<b>מקור השם:</b> שם עץ, על-פי ישעיה "ברוש תדהר ותאשור יחדו" (מ"א, יט).					
<b>תְּדָהָר</b>	1148.0876	ואדי שעריה ב'	מושב, תנועת המושבים	מ"א בני שמעון	1953
<b>מקור השם:</b> שם עץ, על-פי ישעיה "ברוש תדהר ותאשור יחדו" (מ"א, יט).					
<b>תּוֹבֵל</b>	1733.2594	תפן ב', נח"ל תובל	קיבוץ, תק"ם	מ"א משגב	1980
<b>מקור השם:</b> שם פרטי במקרא "לוטש כל חרש נחשת וברזל..." (בראשית ד', כ"ב). היישוב תוכנן להיות כפר תעשייתי.					
<b>תּוֹשִׁיָה (תושייה)</b>	1064.0936	שובה ה'	יישוב כפרי	מ"א שדות נגב	1958
<b>מקור השם:</b> שם סמלי, "...לישרים תושיה מגן להלכי תם" (משלי ב', ח).					
<b>תַּחְנַת נְסִיווּנוֹת צְבִי (תחנת ניסיונות צבי)</b>	1929.1561		תחנת ניסיונות חקלאית	מ"א ערבות הירדן	
<b>מקור השם:</b> על-שם צבי יעקובי, ממקימיו וחוקריו של ענף הפרחים בבקעת הירדן.					
<b>תִּירוּשׁ</b>	1395.1285		מושב, הפועל המזרחי	מ"א מטה יהודה	1955
<b>מקור השם:</b> שם סמלי חקלאי לציון ענף גידול הגפנים.					

**ת**

שם היישוב	נ"צ	כינוי ארעי או שם קודם	צורת יישוב והשתייכות ארגונית	מעמד מוניציפלי	שנת התיישוב ת' יהודית
<b>תל אביב-יפו</b>	1294.1655		יישוב עירוני	עירייה	1909
<b>מקור השם:</b> העיר העברית הראשונה. התפתחה משכונת גנים בצפונה של יפו לכרך גדול שהוא הראשי במדינה. תל אביב – הוא התרגום העברי היפה שקבע נחום סוקולוב לשם ספרו של ב"ז הרצל "אלטנוילנד". תל מביע את הישן ואביב – את החדש. הביטוי תל-אביב מופיע ביחזקאל (ג, טו). יפו – עיר נמל מימי קדם, נמלה הראשי של ארץ יהודה בימי בית שני.					
<b>תל יוסף</b>	1879.2179		קיבוץ, תק"ם	מ"א הגלובע	1921
<b>מקור השם:</b> על-שם יוסף טרומפלדור (1880-1920), מייסד תנועת "החלוץ" ברוסיה ומנהיגה שנפל בתל-חי בי"א באדר תר"ף בהגנת היישוב היהודי בגליל העליון.					
<b>תל יצחק</b>	1379.1842		נווה הדסה	מ"א חוף השרון	1938
<b>מקור השם:</b> על-שם יצחק שטייגר, מנהיג תנועת "הנוער הציוני" בפולין.					
<b>תל מונד</b>	1426.1849		שכונת יעקב, כפר זיו	מועצה מקומית	1929
<b>מקור השם:</b> היישוב נוסד בידי סיר אלפרד מונד (לורד מלצ'ט) (-1930 1868), תעשיין, מן הדמויות החשובות ביהדות הבריטית, היה פעיל בתנועה הציונית למן הצהרת בלפור ועשה למען הקמת מפעלים כלכליים בארץ.					
<b>תל עדשים</b>	1785.2289		תל עדס	מ"א עמק יזרעאל	1923
<b>מקור השם:</b> תרגום עברי לשם הערבי הקודם תל אל-עדס, שהיה בקרבת מקום. יש המשערים שהיה במקום "תל" ובו זרעו עדשים.					
<b>תל עמל (ניר דוד) תל עמל (ניר דוויד)</b>	1932.2123		ניר-דוד	מ"א בקעת בית שאן	1936
<b>מקור השם:</b> תל עמל – כשם הסמלי של הגרעין שהקים את היישוב. ניר דוד – על-שם דוד וולפסון (1856-1914), ממייסדי בנק "אוצר התיישבות יהודים" ונשיאה הראשון, מעוזריו הקרובים של ב"ז הרצל והנשיא השני של ההסתדרות הציונית.					
<b>תל קציר</b>	2082.2347		הצופים ז', בית קציר	מ"א עמק הירדן	1949
<b>מקור השם:</b> צורה עברית לשם הערבי תל אלקצ'ר.					
<b>תל שבע</b>	1366.0729		יישוב עירוני	מועצה מקומית	
<b>מקור השם:</b> יישוב בדוו' בקרבת באר-שבע. תרגום עברי לשם הערבי תל א-סבע					
<b>תל תאומים</b>	1970.2055		תל תאומים	מ"א בקעת בית-שאן	1987
<b>מקור השם:</b> על-פי שם התל ההיסטורי הסמוך "תאומים".					

שנת התיישבות יהודית	מעמד מוניציפלי	צורת יישוב והשתייכות ארגונית	כינוי ארעי או שם קודם	נ"צ	שם היישוב
1982	מ"א הר חברון	מושב שיתופי, חירות	מצפה גוברין	1533.1078	<b>תלם</b>
<b>מקור השם:</b> שם סמלי חקלאי.					
1970	מ"א אשכול	מושב, תנועת המושבים	בשור ג'	0954.0709	<b>תלמי אליהו</b>
<b>מקור השם:</b> לזכר אליהו קראוזה, מראשי ההתיישבות ומנהל בית הספר החקלאי "מקוה ישראל" שנים רבות.					
1952	מ"א מנשה	מושב, האיחוד החקלאי		1480.2057	<b>תלמי אלעזר</b>
<b>מקור השם:</b> לזכר אלעזר ווארמסר, נציג ויועצו של הברון אדמונד בנימין רוטשילד בכל העניינים הנוגעים לארץ-ישראל.					
1953	מ"א מרחבים	מושב, התאחדות האיכרים	שובל ח'	1162.0941	<b>תלמי ביל"ו</b>
<b>מקור השם:</b> נוסד במלאות שבעים שנה לעליית הביל"ויים.					
1982	מ"א אשכול	מושב, האיחוד החקלאי	רפיח ה'	0892.0675	<b>תלמי יוסף</b>
<b>מקור השם:</b> לזכר יוסף ויץ, מראשי הקרן הקיימת לישראל, איש היער וממקימי ההתיישבות בהר.					
1949	מ"א באר טוביה	מושב, תנועת המושבים	מסמיה 9	1275.1290	<b>תלמי יחיאל</b>
<b>מקור השם:</b> לזכר יחיאל צ'לנוב (1863-1918), מראשוני הציונים ברוסיה ובהסתדרות הציונית עולמית, מראשי המתנגדים לתכנית אוגנדה, הוא נענה להזמנת ויצמן וסוקולוב והשתתף בשלבים האחרונים של הדיונים על הקמת מדינה יהודית בארץ-ישראל.					
1950	מ"א חוף אשקלון	מושב שיתופי, העובד הציוני	להט	1135.1140	<b>תלמי יפה</b>
<b>מקור השם:</b> לזכר לייב יפה (1875-1948), משורר ומנהיג ציוני, ממנהלי קרן היסוד שנהרג בהפצצה הזדונית של ערבים בבית הסוכנות היהודית בירושלים במלחמת העצמאות.					
1950	מ"א לכיש	מושב, תנועת המושבים	כפר פלחה	1189.1080	<b>תלמים</b>
<b>מקור השם:</b> שם סמלי חקלאי על-פי תהלים, "תלמיה רוח נחת גדודך ברביבים..." ("ס"ה, יא).					
1954	מ"א באר טוביה	מושב שיתופי, העובד הציוני	קסטינה ג'	1272.1249	<b>תמורים (תימורים)</b>
<b>מקור השם:</b> כשם הגרעין המיישב. בתחילה הוקם במערב הגליל התחתון בסביבת היישוב נהלל ואחר כך נדד עם שמו למקום החדש.					
1978	מ"א ערבות הירדן	מושב, תנועת המושבים	פצאל ב'	1916.1585	<b>תמר (תומר)</b>
<b>מקור השם:</b> על-שם עצי התמרים.					
1983	מ"א עמק יזרעאל	יישוב קהילתי, המרכז החקלאי		1715.2343	<b>תמרת</b>
<b>מקור השם:</b> על יסוד השם הקודם "תימורים", במשקל שם המקום המקראי "לבנת" (יהושע י"ט, כו).					
1952	מ"א לב השרון	מושב, תנועת המושבים	ינוב ב'	1466.1900	<b>תנובות</b>
<b>מקור השם:</b> שם סמלי חקלאי על-פי דברים (ל"ב, יג).					

שם היישוב	נ"צ	כינוי ארעי או שם קודם	צורת יישוב והשתייכות ארגונית	מעמד מוניציפלי	שנת התיישוב ת יהודית
<b>תַעֲז (תעוז)</b>	1478.1344		מושב, הפועל המזרחי	מ"א מטה יהודה	1950
<b>מקור השם:</b> שם סמלי על-פי תהלים, "לך זרוע עם גבורה תעז ידך תרום ימינך" (פ"ט, יד).					
<b>תַפְרָח</b>	1190.0815	זכרון הרצל	מושב, פועלי אגודת ישראל	מ"א מרחבים	1949
<b>מקור השם:</b> שם סמלי על-פי דברי ישעיה "יששום מדבר ציה ותגל ערבה ותפרח כחבצלת" (ל"ה, א).					
<b>תְקוּמָה</b>	1099.0954		מושב, הפועל המזרחי	מ"א שדות נגב	1949
<b>מקור השם:</b> שם סמלי לכבוד תקומת העם במולדתו.					
<b>תְקוּע</b>	1718.1176		יישוב קהילתי, אמנה	מ"א גוש עציון	1977
<b>מקור השם:</b> שם היסטורי, עיר בנחלת יהודה (שמואל ב' י"ד, ב).					
<b>תְרַאבִּין אֶצְאָנֶע</b>	1250.0837	נחל שמריה	יישוב כפרי לא יהודי		
<b>מקור השם:</b> תראבין א-צאנע הוא שם בני השבט מהגדולים גם מחוץ למדינת ישראל.					
<b>תְרַדְיוֹן</b>	1757.2523	אזור תעשייה גוש שגב	תעשיון (מוקד תעסוקה)	מ"א משגב	1990
<b>מקור השם:</b> על-שם התנא רבי חנינה בן תרדיון, מעשרה הרוגי מלכות, שחי בעיר סכנין הסמוכה.					
<b>תְרוּם</b>	1483.1324	צרעה ב'	מושב, הפועל המזרחי	מ"א מטה יהודה	1950
<b>מקור השם:</b> שם סמלי על-פי תהלים, "לך זרוע עם גבורה תעז ידך תרום ימינך" (פ"ט, יד).					

# היישובים על-פי שנת ההתיישבות

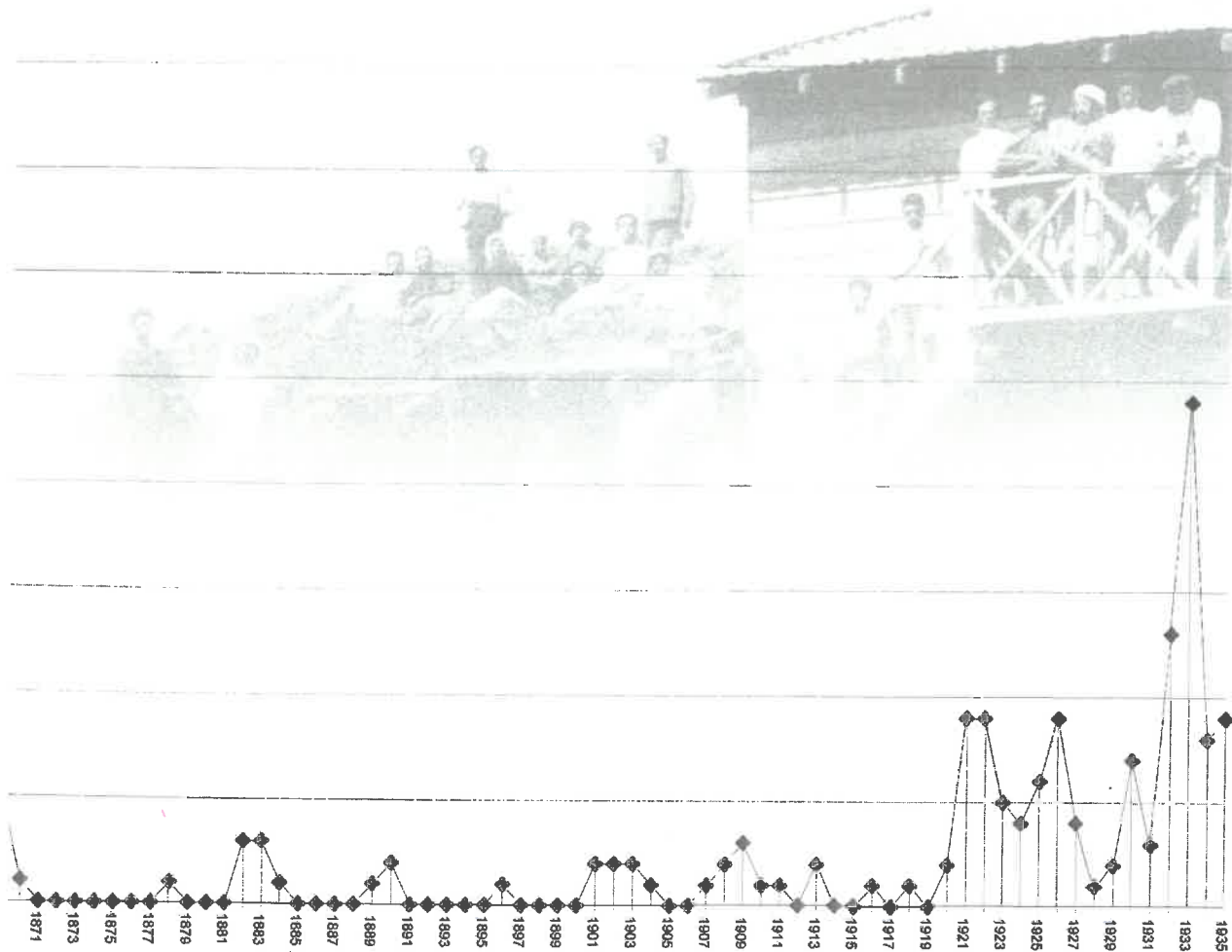

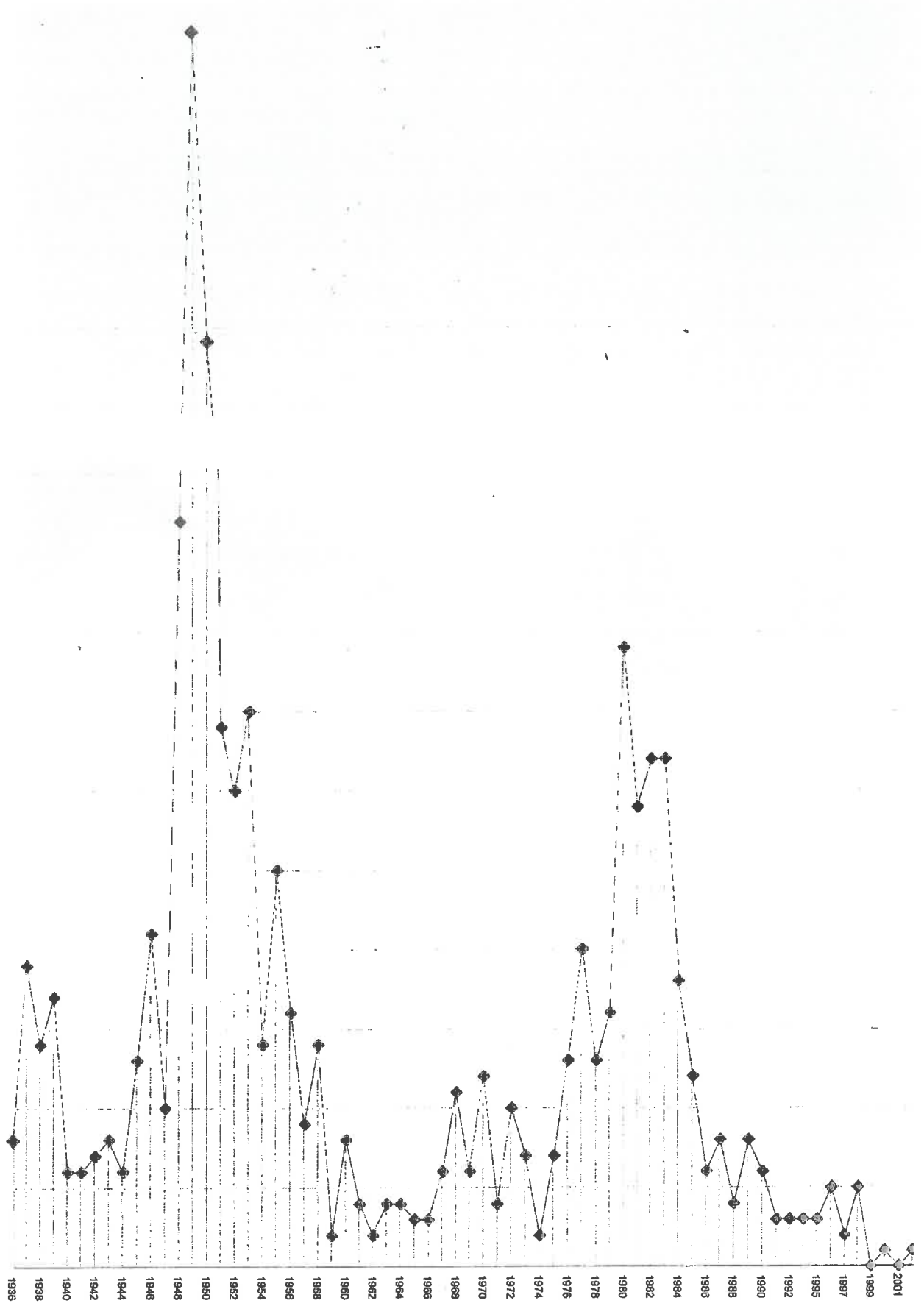

# וּתִיקָה

חִיפָה	טְבֵרְיָה	יְרוּשָׁלַיִם	נְצֵרֶת	צֶפֶת
<b>1870</b>				
מְקוֹה יִשְׂרָאֵל				
<b>1878</b>				
פְּתַח תְּקוּהָה				
<b>1882</b>				
זְכוּרֵי מַעְקֵב	רֵאשֵׁי פְּנֵה	רֵאשֵׁי לְצִיּוֹן		
<b>1883</b>				
נֵס צִיּוֹנָה	יְסוּד הַמַּעֲלָה	מִזְכָּרַת בְּתִיָּה		
<b>1884</b>				
גְּדֵרָה				
<b>1889</b>				
בֵּית שְׁלֵמָה				
<b>1890</b>				
חֲדָרָה	רְחוּבוֹת			
<b>1896</b>				
מְטוּלָה				
<b>1901</b>				
יְבֵנְאֵל	כְּפַר תְּבוּר			
<b>1902</b>				
אֵילָנָיָה	מִנְחָמָיָה			

**1503**

גבעת ערזה      כפר סבא

**1504**

עתלית

**1507**

באר יעקב

**1508**

כנרת (קברנה)      מצפה

**1509**

דגניה א'      כנרת (מושבה)      תל אביב - יפו

**1510**

מגדל

**1511**

מרחביה (קיבוץ)

**1513**

גן שמואל      כרכור

**1516**

כפר גלעדי

**1518**

איגלת השחר

**1520**

דגניה ב'      קרית ענבים

## 1921

בְּנֵי שֶׁמֶן (כפר הנוער)    כְּפַר יַחְזָקָאֵל  
נְהַלֵּל    עֵין חֲרוֹד (איחוד)  
עֵין חֲרוֹד (מאוחד)    רֵמַת גֵּן  
רַעֲנַנָּה    תֵּל יוֹסֵף

## 1922

בֵּית אֶלְפָּא    בְּנֵי מִינָה  
בְּלִפּוּרִיהָ    גְּבַעְתִּים    גִּינֵר  
חֲפְצֵי-בָּה    יְגוּר  
כְּפַר מַלְיָל    מֵרְחֵבִיהָ (מוֹשָׁב)

## 1923

כְּפַר גִּדְעוֹן    מֵאִיר שְׁפִיחָה  
מִזְרַע    רֵמַת הַשְּׂרוּן  
תֵּל עֲדָשִׁים

## 1924

בְּנֵי בְּרַק    הוֹד הַשְּׂרוּן    הַרְצֵלִיָּה  
כְּפַר חֲסִידִים א'

## 1925

גְּבַעַת הַשְּׁלוּשָׁה    נֶשֶׁר    עַפּוּלָּה  
קְרִית אֶתָּא    רֵמַת יִשִׁי

## 1926

בֵּית זֶרַע    גְּבַת  
בַּת יָם    גַּת רֵמוֹן    כְּפַר בְּרוּךְ  
מִשְׁמֵר הַעֲמֻקָּה    פְּרִדִּס חֲנָה  
רֵמַת רְחֵל    שְׂרִיד

## 1927

גֵּן שְׁלֵמוֹה    כְּפַר יְהוֹשֻׁעַ    עֵין שְׁמֵר  
שְׂדֵה יַעֲקֹב

## 1928

גְּבַעַת בְּרָנֵר

## 1929

גֵּתְנִיָּה    תֵּל מוֹנֵד

## 1930

בְּאֵר טוֹבִיָּה    חֲלָהָה  
בֵּית חֲנָן    חֲרוֹת    נַעַן  
עֵין נָרְד    עֵינוֹת

## 1931

גן יבנה כדורי עין החורש

## 1932

אביחיל אבן יהודה אפיקים גבעת חיים (איחוד) גבעת חיים (מאוחד) ירקונה כפר אזור כפר גיליו כפר יונה רמת יוחנן כפר יעבץ נטעים רמת הכובש

## 1933

אלשיב אשדות יעקב (איחוד) אשדות יעקב (מאוחד) בית חרות בית ינאי בית עובר גבעת ח'ן גבתון הדר עם חבת ציון חגלה חולון כפר החורש כפר הס כפר יתקין כפר חיים כפר פינט מוצא עלית מעברות משמר השרון משמרות צופית קדימה רמות השבים

## 1934

גן השומרון גניעם כפר ביאליק כפר הרא"ה נהריה עין עירון קרית ביאליק קרית מוצקין

## 1935

בית השטה בצרון גן חיים חבצלת השרון יקנעם (מושבה) כפר ידיתה מעש שער העמקים שפיים

## 1936

בית שערים ביתן אהרן הזורע כפר המכבי כפר חטים כפר סירקין רשפון תל עמל (ניר הדר)

## 1937

אגשה בית יוסף גנוסר חולתה חצור-אשדוד טירת צבי כפר הנער הדתי כפר מנחם מעין ברוך עין גב עין השופט צור משה כפר שמרהו מולדת מסדה מעוז חיים קרית טבעון שדה נחום שער הגולן

## 1938

אילון אלונים בית יהושע חניתה כפר מסריק כפר רופין מסלות מעין צבי מעלה החמשה נדה איתן עין המפרץ שבי ציון שדה נרבורג שרונה תל יצחק

## 1939

אָפּק בית ארן גָּשֶׁר	דלילה דן דפנה	האורעים כפר גליקסון כפר הרבורג	כפר נטר מחנים נגבה	נה ים עמיר קרית אותו	שדה אליהו שרמות דבורה
-----------------------------	---------------------	--------------------------------------	--------------------------	----------------------------	--------------------------

## 1940

בית הלל	בית יצחק - שער חפר	מצובה	שאר ישוב	שדה נחמיה	שדות ים
---------	--------------------	-------	----------	-----------	---------

## 1941

אלמות	גת (קיבוץ)	יזרות	קבוצת יבנה	קרית ים	רמת השופט
-------	------------	-------	------------	---------	-----------

## 1942

גבעת שמואל גברעם	חמדיה כפר טאלד	מענית פרהטיה	רמת צבי
---------------------	-------------------	-----------------	---------

## 1943

בית יוד גברלות	גליל ים יד מרדכי	כפר בלום מנרה	ניר עם נצנים	רביבים
-------------------	---------------------	------------------	-----------------	--------

## 1944

בית קשת	חפץ חיים	כפר אוריה	עין העמק	רחמה	שמיר
---------	----------	-----------	----------	------	------

## 1945

ביריה בית הלל גאולים	גור גלעד (אבן יצחק) המעפיל	חולק להבות הפשן מכמורת	משגב עם עברון קרית שלמה	רמות נפתלי
----------------------------	----------------------------------	------------------------------	-------------------------------	------------

## 1946

אורים בארי בית רבן בני דוד	בצרה גלאון דברת חצרים	יזועם כפר מונש כפר קיש משמר הנגב	משמרת נאות מרדכי נבטים נה אילן	עין הנצי"ב עפיער קדמה רננה	שובל
-------------------------------------	--------------------------------	-------------------------------------------	-----------------------------------------	-------------------------------------	------

## 1947

בית ברל בני ציון	גאולי תימן גבים	העגן חרב לאת	יקום סער	עין פרמל צאלים
---------------------	--------------------	-----------------	-------------	-------------------

רמות מנשה	סער	מדרשת רופין	הראל	בני עטרות	אנדים
רמלה	עין דור	מרכז שפירא	טל שחר	בטמן הגליל	אזור
רמת הויאל	עבו	משמר דוד	יהוד	ברור חיל	אלוני אבא
רשפים	צובה	נה אבות	הרעאל	גאליה	אשקלון
שלוחות	צרעה	גורדיה	יסודות	גזית	בארות יצחק
שמרת	קרית עקרון	נהלים	יפתח	געתון	בית אלעזרי
שרש	רבידים	נהשולים	כפר הנשיא	הגושרים	בית לחם הגלילית
	רנבים	נצר סרני	לד	החותרים	בית שאן

פוריה - כפר עבודה	משמר השבעה	כרם מהר"ל	זיקים	בני דרום	אביאל
פוריה - נה עובד	נה אור	לביא	חגור	בני ראם	אל
פלמחים	נה ימין	להבות חביבה	חסן	בניה	אלוני יצחק
פרוד	נחשונים	לוחמי הגטאות	הצב	בצת	אליפלט
צפורי	ניר גלים	לימן	טירת יהודה	ברעם	אליקים
צפריה	ניר יצחק	מבקיעים	טירת פרמל	ברקאי	אלקוש
צרופה	ניר ישראל	מגדו	יבנה	גבע פרמל	אמץ
קררון	נירים	מגדים	יד בנימין	גבעת עז	ארבל
רמות מאיר	נפך	מגן	יסעור	גדות	ארו
רנתיקה	נצן	מגשימים	יראון	גדעונה	אשתאול
רעים	נתיב הליה	מזור	ירחיב	גיא	בארותים
שדה אילן	סאסא	מירון	כפר אחים	גילת	בורגתה
שומרה	סתררה	מלכיה	כפר הנגיד	גן יאשיה	בית גברין
שער מנשה	עזריה	מעגן	כפר הנגיד	גתון	בית גמליאל
שפיר	עין אילה	מעגן מיכאל	כפר חב"ד	גשר הירי	בית דגן
תלמי הויאל	עין צורים	מעונה	כפר חשן	דור	בית הגדי
תל קציר	עלמה	מפלסים	כפר טרומן	האון	בית העמק
תפרח	עלש	משאבי שדה	כפר ראש הנקרה	הבונים	בית זית
תקומה	עמקה	משואות יצחק	כפר שמאי	הודיה	בית נקופה
	עמר	משמר אילון	כפר זמרה	היוגב	בית קמה
	ערוגות	משמר הירדן		הסוללים	בן עמי

קוממיות	ניר עציון	כפר שמואל	חרדי	בית שמש	אביגדור
קרית שמונה	נס הרים	כרמיה	חלץ	בית שקמה	אבן ספיר
ראש העין	נתיב השירה	מבוא ביתר	חמד	בן זכאי	אור יהודה
רנן	עגור	מבטחים	חניאל	בר גיורה	אורה
שדה עזיהו	עדרנים	מוסיה	יגל	ברכה	אחזם
שואבה	עזיה	משע	יד חנה	גבעת יערים	אחיהוד
שובה	עזריקם	מישר	יוליביה	גבעת כ"ח	אחיסמן
שלומי	עין השלושה	מסלול	יבני	גבעתי	אחיעזר
שפר	עין יעקב	מסלת ציון	יגוב	גמזו	אליכין
שתולים	עין שרד	מצליח	יערה	גן שורק	אמונים
תלמי יפה	עמינדב	משגב דב	יצין	גני יוחנן	אמירים
תלמים	עמיקם	משען	יקנעם עלית	גרן	אפעל
תעז	עפר	נה אפעל	ישעי	דלתון	באר אורה
תרום	פדויים	נה מבטח	ישרש	זכריאל	בטהה
	פורת	נורית	כוכב מיכאל	זיתן	בית חנניה
	פטיש	נחם	כפר זיתים	זכריה	בית מאיר
	צוריאל	נחשון	כפר חסידים ב'	זנוח	בית נחמיה
	צלפון	ניר אליהו	כפר מרדכי	זרחיה	בית עזרא

## 1951

שְׁדָרוֹת שׁוֹשְׁנַת הָעִמְקִים (רסקו) שְׁעֵלְכִים שְׁרָשֶׁרֶת	עֵין יָחַב פְּדִיָּה פְּתֻחִיה קְרִיַת מְלֶאכִי רְחוֹב שְׁדֵי תְרוּמוֹת	מְבֻשְׂרֶת צִיּוֹן מְרַגְלִיּוֹת גֵּוַח יִדְק נַחַל עֹז נְצַנֵי עֹז עֲזְרִיאֵל	הַרְצִים יִטְבְּתָה יְרוּחַם כְּסוּפִים כֶּפֶר אָבִיב כֶּפֶר עֲזָה	בֵּית עֲרִיף בְּקוֹע גִּזְנָן גְּנֵי יְהוּדָה גַּעַשׁ דְּבִירָה	אֶהְלוּ אוֹר עֶקִיבָא אֶחֱיטוֹב אֵילַת אֶלְשֶׁמֶע אֶרְנִים
----------------------------------------------------------------------------	----------------------------------------------------------------------------------------	-----------------------------------------------------------------------------------------------	-----------------------------------------------------------------------------------	--------------------------------------------------------------------------------	---------------------------------------------------------------------------

## 1952

שְׁלֹחַ תְּלַמֵי אֶלְעָזָר תְּנוּבוֹת	רַמַת פִּנְקֵס שְׁבָלִים שְׁדָה אֶלְעָזָר שְׁדָה בּוֹקֵר שְׁדָה יִצְחָק שְׁדֵי חֲמֵד	עֵץ כֶּרֶם (בֵּיִס חֶקְלָאִי) עֵינַת קְרִיַת יַעֲרִים (מוֹסֵד) רְוִיָה	כֶּפֶר בְּנֶנֶן כֶּפֶר גְּלִים לְהַב מְגִדֵל הָעֵמֶק מִדְרַךְ עֹז עֲבָדוֹן	יוֹבֵל יִגְזָן יַפְעַת יִרְדְּנָה כְּנֹת כְּסֻלּוֹן	אוֹרוֹת אֵיתָנִים אֶשֶׁל הַנְּשִׂיא בֶן שָׁמֹן (מוֹשֵׁב) בְּרַקַת גְּבַעוֹלִים
---------------------------------------------	-----------------------------------------------------------------------------------------------------	---------------------------------------------------------------------------------------	-------------------------------------------------------------------------------------------	--------------------------------------------------------------------	-----------------------------------------------------------------------------------------------

## 1953

שְׁדָה צְבִי שׁוֹר שַׁעַר אֶפְרַיִם הַאֲשׁוֹר תְּדַהַר תְּלַמֵי בִילְיָו	עֵין גְּדִי עֵינַת פְּעַמֵי תַשׁוּז פְּרוּזָן רְוִחָה שְׁגָב	גֵּוַח אֶפְרַיִם גַּחְלָה נִיר מֹשֶׁה נִיר עֶקִיבָא נַעֲוָרִים סְגֻלָּה	יֵד נֶנֶן מְאוֹר מְגַל מְלִילוֹת מְנוּחָה מְצָר	גֶן הַדְּרוֹם גְּבוֹת גְּנֵי תַקְוָה דִּישׁוֹן זְרוּעָה חֲצוֹר הַגְּלִילִית	אֲבִיטַל בַּחַן בֵּית חֶלְקִיָה בֵּית צְבִי בְּרוּשׁ גְּבַעַת נִילְיָו
-----------------------------------------------------------------------------------------	-----------------------------------------------------------------------------	----------------------------------------------------------------------------------------	----------------------------------------------------------------	--------------------------------------------------------------------------------------------	---------------------------------------------------------------------------------------

## 1954

שְׁדָמָה תְּמוּרִים	עֲשֶׂרֶת קְלָחִים קְרִיַת גַּח	נִיר צְבִי סְבִיחָן עֵין הוֹד	מֵיטֵב מְצַפֶּה רְמוֹן נִיר בְּנִים	גְּבַעַת שְׁמֶשׁ כְּרִי הַשָּׂא מְבוֹאוֹתֵנוּ
------------------------	--------------------------------------	-------------------------------------	-------------------------------------------	-----------------------------------------------------

## 1955

צוּפִיָּה שְׁדָה נוֹד שְׁדוֹת מִיכָה שַׁחַר תִּירוּשׁ	נִיר עֹז נַעַם עֶצֶם פּוֹרְזִיָה עֵלִית פְּקִיעֵץ הַחֲדָשָׁה	יֵד רַמְבַּ"ם לְחִיַת לְכִישׁ גְּנָה נִיר חִיָן	בֵּית נִיר גֶפֶן דִּימוּנָה חוֹפִית חוֹרְשִׁים	אֵיתָן אֶמְצִיָּה אֶפְקִים אֶשְׁבוּל אֶשְׁהוֹד
-------------------------------------------------------------------	--------------------------------------------------------------------------	-------------------------------------------------------------	------------------------------------------------------------	------------------------------------------------------------

## 1956

צוּקֵי יָם	גְּחִיבוֹת שְׁדָה יוֹאֵב שְׁדָה מֹשֶׁה	מְלֶאכֶה נְהוּרָה נִיר יָפָה	זֹהַר כֶּפֶר הַרְיָף כֶּרֶם שְׁלוֹם	בְּרַק גְּדִישׁ דְּבוּרָה	אֶבֶן שְׁמוּאֵל אֶדִירִים בֵּית עוֹזִיאֵל
------------	----------------------------------------------	------------------------------------	-------------------------------------------	---------------------------------	-------------------------------------------------

## 1957

אור הנר ומרת  
ישע  
כפר סילבר  
מעלות-תרשיחא  
נצרת עלית  
עמיעז  
רקסים  
שוקדה

## 1958

אביעזר  
אדמית  
אמן  
בני עזיש  
גבעת ישעיהו  
גבעת שפירא  
גני הרר  
חבר  
כרם בן שמן  
מבועים  
מעגלים  
נדה מיכאל  
צפרירים  
תושיה

## 1959

הודיות  
כפר מימון

## 1960

אביבים  
אבן מנחם  
יודפת  
יעל  
עין חצבה  
צור הדסה  
רם-און  
שריגים (לי-און)

## 1961

אדרת  
אלמגור  
נאות הפקר  
עכד

## 1962

אילות  
מעלה גלבע

## 1963

ג'רופית  
דוב"ב  
כרם יבנה (ישיבה)  
מי עמי

## 1964

גנות הקר  
חידה  
פרמיאל  
מבוא מודיעים

## 1965

אלמה  
חצבה  
מדרשת בן-גוריון

## 1966

נטועה

ענר

עלומים

## 1967

אפיק

כפר עציון

כפר רוזנאלד (נרעית) מרום גולן

נאות גולן

שניר

## 1968

אלי עד  
ארנמן

גבעת יואב  
גיו

נרדון  
יעף

מבוא חמה  
מחולה

עין זיון  
קלקיה

רמת מגשימים

## 1969

אהד

חזון

פרדס חנה-כרכור

ראש צורים

רמת אפעל

שתולה

## 1970

אלון שבות  
גלגל

ייטיב  
כפר דרום

מבוא חרון  
מעלה אפרים

משואה  
צופר

צור נתן  
קטורה

רמות  
תלמי אלהו

## 1971

אל-רום

גשור

חמרה

מצפה שלם

## 1972

בית השמונאי  
בני יהודה

בקעות  
הר גלה

מורג  
נוה אטי"ב

נוה זהר  
נצרים

פארן  
קרית ארבע

## 1973

גתית  
חספין

מכורה  
נוב

נצר חזני  
צחר

שדה נצן

## 1974

כפר הרוב

קשת

## 1975

אלעזר  
יעד

מעלה אדמים  
סופה

עפרה  
פצאל

קרית יערים

## 1976

אדם  
אחיה  
אשלים

יהל  
יונתן  
פישור

מגן שאול  
מלבישוע  
מעלה גמלא

נתיב הגדוד  
סמר  
רועי

שעל

## 1977

אלמוג  
אלקנה  
בית אל  
בית חורון

בית רמון  
חלמיש  
כוכב השחר  
כפר רות

מגדל עז  
מורן  
נירן  
סלעית

קדומים  
קיסריה  
קצורין  
ריחן

רמונים  
שבי שומרון  
שילת  
תקוע

## 1978

אבני איתן  
אורטל  
אניעם

אריאל  
יד השמונה  
כפר תפוח

לטם  
לפידות  
מבוא דותן

מצפה יריחו  
קטיף  
קרני שומרון

תמר

## 1979

אלון מורה  
אשבל  
בני עצמון

בריוחאי  
גני טל  
כלל

כפר אדמים  
מחנה יתיר  
מצפה נטופה

מרכז אזורי שהם  
מתת  
ספיר

עיר אובות  
צבדיה  
שדמות מחולדה

שילה

## 1980

אבירים  
אלון הגליל  
אפרתה  
בית הערבה  
גבעון החדשה  
גילון  
גרנות הגליל

גמה  
הלה  
הררית  
ורד יריחו  
חולית  
תמרת  
חמש

חרשים  
טל-אל  
טללים  
טפחות  
יפית  
בחל  
כמוז

כרמים  
לבון  
מכמנים  
מנוף  
מנות  
מעלה שומרון  
נה דקלים

נטור  
נצנה (קהילת  
חינוך)  
עדי  
עדן  
עמקה  
פלך

צבעון  
קדרים  
שכניה  
תובל

## 1981

אלוני הבשן  
בית אריה  
ברקן  
הושעיה  
חננית

כפר זהרים  
יבול  
יקיר  
יתד  
כוכב יאיר

בלנית  
כרמל  
מורשת  
מעון  
מעלה מכמש

מעלה עמוס  
מצפה אביב  
מצר  
מתחיהו  
נילי

עטרת  
ענב  
פסגות  
פריגן  
צורית

רביד  
רקפת  
שדי אברהם  
שקד

## 1982

תלם תלמי יוסף	עלמון פני חבר קורנית קציר-חריש שארנור שקף	נמרוד נעמי נתיב העשרה עין הבשור עין תמר עלי זרב	נדה דניאל נוקדים נחושה נטף ניסנית נירית	הרדוף חרמש יובלים לבנים נאות סמדר נגהות	אלי-סיני אליפו אלישע (נח"ל) אשכולות גדיד דקל
------------------	----------------------------------------------------------	----------------------------------------------------------------	--------------------------------------------------------	--------------------------------------------------------	-------------------------------------------------------------

## 1983

שערי תקנה תמרת	עתניאל צוקים קרית נטפים רתם רתמים שלומציון	מסד מעלה לבונה מצדות יהודה נדה שלום סוסייה עמנואל	טנא יצהר כדים כוכבים לוטן מגדלים	גבעת זאב גן-אור גנים דלב הר-עמשא	אבנת אליפי מנשה אספר אשרת ברכה גבעות
-------------------	-----------------------------------------------------------	------------------------------------------------------------------	-------------------------------------------------	----------------------------------------------	-----------------------------------------------------

## 1984

רפיח-ים שומריה שטים	עלי פרואל קלע	כרמי צור מיתר נחליאל עוז	חנתן יעלון כפר ורדים כרמי יוסף	אדורה איתמר גבע בנימין חגי
---------------------------	---------------------	-----------------------------------	-----------------------------------------	-------------------------------------

## 1985

שמעה שרשים	קדר שחרות	עץ אפרים קדמת צבי	פוכב יעקב להבים	חלוץ חשמונאים	אורנית ביתר עלית
---------------	--------------	----------------------	--------------------	------------------	---------------------

## 1986

נצני סיני	מכבים-רעות משפיות	הר-אדר	אשחר בדלח
-----------	----------------------	--------	--------------

## 1987

שלו תל תאומים	נופים נופית	מרב נדה חריף	אבטליון גן-נר
------------------	----------------	-----------------	------------------

## 1988

נעלה	כרכם	כמהין	גבעת אלה
------	------	-------	----------

## 1989

צופים שני	נדה זיו עפרים	חד-נט טלמון	אור הגנוז פת עין
--------------	------------------	----------------	---------------------

**1990**

אבני חפץ      אבשלום      דוגית      כפר הנקיה      מגדל תפן      תרדיון

**1991**

גבעת אבני      כנף      רכבה

**1992**

חצרות יסף

**1993**

פאת שדה      שהם

**1994**

נוף אילון      צור יגאל      צוקן

**1995**

ארסוף      בת הדר      כפר זקרים

**1996**

בסמ"ה      בת חפר      לפיד      מודיעין      מודיעין עלית

**1997**

השביל לגבעה      מתן

**1998**

אחוזת פרק      אלעד      יתיר      כפר האורנים      סנטנה

**2000**

שמשית

**2002**

מרחב עם

**2003**

רויח מדבר

צור יצחק

גדה תמרים

גבעות בר

באר מלכה

# מקורות שמות היישובים

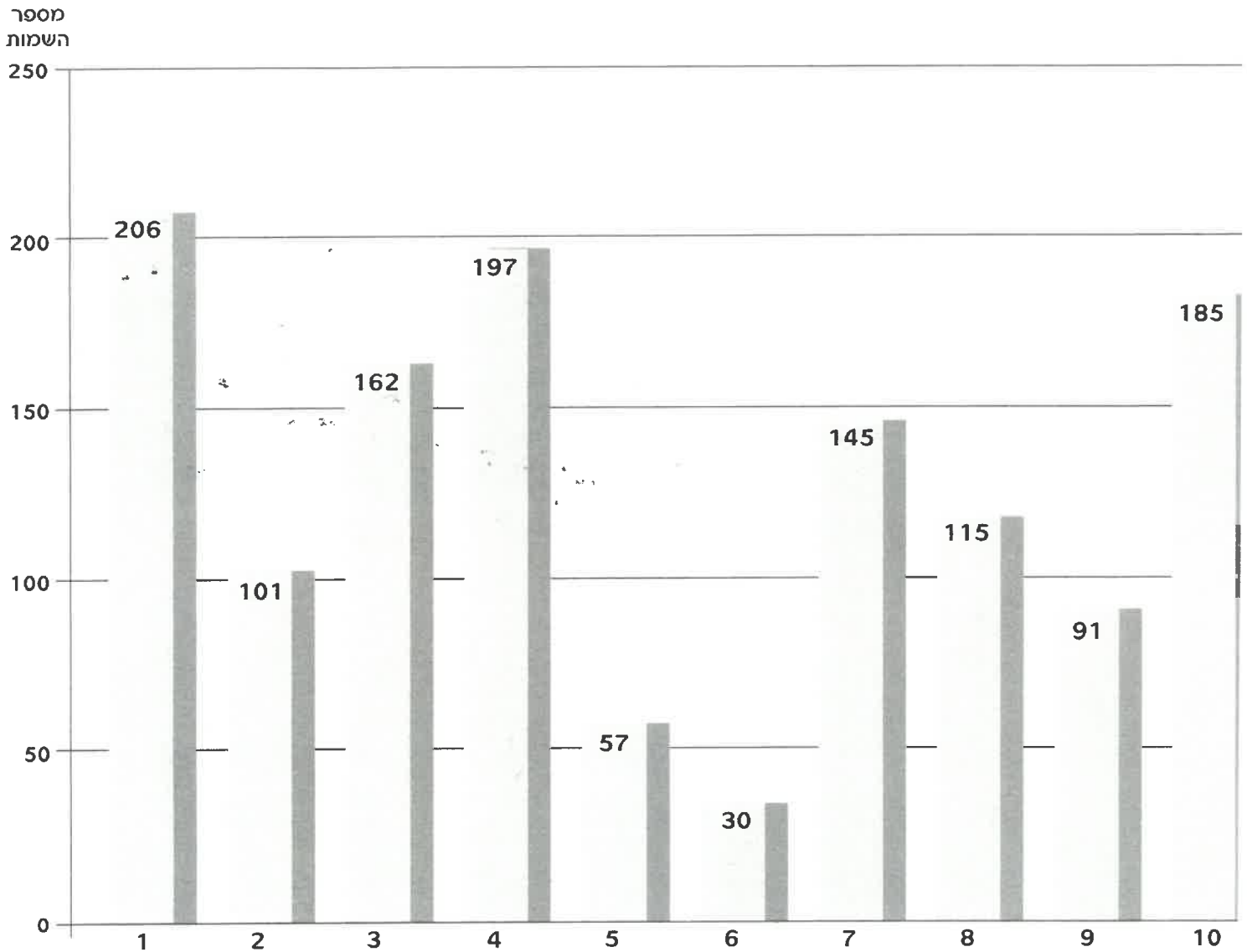

1. שמות היסטוריים
2. שמות פרטיים ממקורות היהדות
3. שמות על פי פסוקים ומטבעות לשון במקורות היהודיים
4. שמות המנציחים אישים, אגודות ומפעלים הקשורים לתולדות הציונות ולבניין הארץ
5. שמות המנציחים חללים, מקומות או מבצעים הקשורים למלחמות ישראל
6. שמות סמליים הקשורים לערכי הבטחון וההגנה בחיי היישוב
7. שמות חקלאיים ושמות מעולם החי והצומח
8. שמות גאוגרפיים
9. צליל, צורה ומשמעות עבריים לשמות מקומיים
10. שמות סמליים ופיוטיים

# 1. שמות היסטוריים

עמקה	מגדו	חצור הגלילית	ברור חיל	אבירים
עפולה	מגדל	חשמונאים	ברכה	אדורה
עפרה	מודיעין	טבריה	ברעם	אושה
ענד	מודיעין עלית	טירת יהודה	ברקאי	אזור
פארן	מוצא עלית	טירת כרמל	גבעון הקדשה	אילות
פטיש	מזכרת בתיה	טלמון	גבעת יערים	אילת
פקיעין הקדשה	מחולה	יבנאל	גבעת שמש	אלון מורה
פרוד	מחנה יתיר	יבנה	גבתון	אספר
צובה	מירון	יגור	גדרה	אפיק
צפורי	מעון	יהוד	גזר	אפיקים
צפרניה	מעלה אדמים	יודפת	גיזו	אפק
צפת	מעלה גמלא	יזרעאל	גלגל	אפרתה
צרעה	מעלה לבונה	יטבתה	גמזו	ארבל
קבצת יבנה	מעלה מכמש	יקנעם (מושבה)	גן יבנה	ארסוף
קדרון	מעלה שומרון	יראון	גוסר	אשדוד
קיסריה	מפליסים	ירדנה	גניגר	אשכולות
קרית אנו	מצובה	ירוחם	געש	אשקלון
קרית ארבע	מצפה אבי"ב	ירושלים	געתון	אשתאול
קרית גת	מצפה יריחו	יתיר	גפן	בורגתה
קרית יערים	מרב	כברי	גש (גוש חלב)	בריה
קרית יערים (מוסד)	משמר אילון	פוזרים	גשור	בית אל
קרית עקרון	נאות גולן	פנת (מושבה)	גת (קיבוץ)	בית אלפא
קרני שומרון	נאות הפקר	פנת (קבוצה)	גת רמון	בית גברין
רומת היב	נהלל	קסלון	דבירה	בית דגן
רחוב	נב	קפר אדמים	דברת	בית הגדי
רנתיה	נוף אילון	קפר דרום	דור	בית העמק
רפיח-ים	נטעים	קפר חטים	דימונה	בית השטה
רשפון	נצנה (קהילת חינוך)	קפר חנניה	דלתון	בית חורון
שבי שומרון	נצרת	קפר חרוב	דן	בית לחם הגלילית
שדמות מחולה	נצרת עלית	קפר סבא	דפנה	בית נקופה
שובל	סוסיה	קפר רות	זנוח	בית עריף
שזור	סנסנה	קפר תפוח	חדיד	בית רמון
שילה	עבדון	קרם יבנה (ישיבה)	חדרה	בית שאן
שניר	עברון	קרמי צור	חולתה	בית שמש
שעלבים	עין גדי	כרמל	חוקק	בית שערים
שפיר	עין דור	לביא	חיפה	ביתר עלית
שחנה	עין חרוד (איחוד)	לד	חלדה	בני ברק
שריד	עין חרוד (מאוחד)	לכיש	חניתה	בני דרום
תל אביב-יפו	עין עירון	מבוא ביתר	חנתן	בני יהודה
תקוע	עין תמר	מבוא דותן	חספין	בני עצמון
	עפו	מבוא חורון	חצבה	בסמת טבעון
	עלמון	מבוא מודיעים	חצור-אשדוד	בצת

## 2. שמות פרטיים במקורות היהודיים

פתיחה	כרם בן זמרה	הרדוף	אניעים	אבטליון
צופר	כרם מהר"ל	הר עמשא	אשרת	אביחיל
צוריאל	לוטן	זבדיאל	בירה	אהד
צחר	מחסינה	זיתן	בית גמליאל	אור עקיבא
קטורה	מכבים-רעות	זכריה	בית חלקיה	אחזם
קרית מלאכי	מלכיה	זרחיה	בית שמונאי	אחזת ברק
רמות מנשה	מלכישוע	חבר	בית ינאי	אחיהוד
רמות נפתלי	מעלה אפרים	חגי	בית נחמיה	אחיטוב
שדה עזיהו	מעלה עמוס	חגלה	בית עובד	אחיסמך
שכניה	מצדות יהודה	חניאל	בית עזרא	אחיעזר
שלומי	מצר	טירת יהודה	בן זכאי	איתמר
שלומציון	מתתיהו	יד רמב"ם	בניה	אליכין
שמעה	נחם	יושיביה	ברג'ורה	אליפז
שער אפרים	נעמי	יכיני	בריוחאי	אליפלט
שער מנשה	עזריה	יגון	ברכה	אליקים
תובל	עזריקים	יעל	ברק	אלישמע
תרדיון	עין שמר	כפר בן-נון	גדעונה	אלישע (נח"ל)
	עמינדב	כפר גדעון	גנתון	אלעד
	עמנואל	כפר הנגיד	דבורה	אלעזר
	עתניאל	כפר הרי"ף	הודיה	אלקנה
	פורת	כפר שמאי	הושעיה	אמציה

# 3. שמות על פי פסוקים ומטבעות לשון במקורות היהודיים

אביטל	היגב	מבשרת ציון	נעלה	רבבה
אבני חפץ	יָרַד יְרִיחוֹ	מגדים	נעם	רביבים
אדרכת	זמרת	מגדל עז	נפך	רהט
אודים	זרועה	מגן שאול	נצני עז	רנה
אור הנר	חבצלת השרון	מחנים	נצנים	רועי
אורה	הגור	מיטב	נתיבות	רחובות
אורות	חלמיש	מלאה	סאסא	רמת רחל
אילת השחר	חמדת ימים	מלילות	סגלה	רנן
איתן	חפצי-בה	מנוחה	סער	רשפים
איתנים	חרב לאת	מסד	עגור	שאר ישוב
אלוני הבשן	חרוצים	מסלול	עדי	שדי חמד
אלשיב	יגל	מסלת ציון	עדנים	שדי תרומות
אלפי מנשה	יהל	מעגלים	עזה	שהם
אמונים	יובל	מעונה	עזר	שובה
בחן	יונתן	מקנה ישראל	עין יעקב	שושנת העמקים (רסקו)
בטחה	יסוד המעלה	מרום גולן	עמיר	שלו
בית קמה	יפעת	מרכז אזורי שהם	עפר	שלוה
בית קשת	יצוץ	משואה	עץ אפרים	שלוחות
בית רבן	יקיר	משואות יצחק	ערוגות	שמיר
בן שמן (מושב)	ירחיב	משפיות	פדוים	שפיים
בצרון	ישע	משען	פורת	שפר
ברוש	ישעי	מתן	פלך	שתולים
ברקת	ישרש	נאות הכפר	פרזון	תאשור
גאולים	כישור	נגה	פתח תקנה	תדהר
גאליה	כמזן	נה איתן	צאלים	תושיה
גבעולים	כנות	נוה ימין	צופיה	תלמים
גבעות	כפר אביב	נוה מבטח	קדר	תנובות
גדיש	כפר חשן	נוקדים	קוממיות	תעז
גונן	כרי דשא	נחוושה	קליה	תפרח
גזית	כרם בן שמן	נחלה	קריית נטפים	תרום
גילת	מבואות ים	נטף	קשת	
גנות	מבועים	ניל"י	ראש פנה	
גתית	מבטחים	נס ציונה	ראשון לציון	

# 4. שמות המנציחים אישים, אגודות ומפעלים הקטורים לתולדות הציונות ולבניין הארץ

צור יצחק	לימן	קפר ביל"ו	גבעת אבני	אביגדור
צור משה	מאיר שפיה	קפר בלום	גבעת ברנר	אביעזר
צור נתן	מדרשת בן-גוריון	קפר ברוך	גבעת השלושה	אבן יהודה
קדמת צבי	מדרשת רופין	קפר גליקסון	גבעת זאב	אבן מנחם
קרית ביאליק	מולדת	קפר גלעדי	גבעת חיים (איחוד)	אבן ספיר
קרית מוצקין	מזכרת בתיה	קפר דניאל	גבעת חיים (מאוחד)	אבן שמואל
רמות מאיר	מי עמי	קפר המכבי	גבעת ח"ן	אהלו
רמת אפעל	מנחמיה	קפר הנשיא	גבעת ישעיהו	אור יהודה
רמת דוד	מעגן מיכאל	קפר הס	גבעת עדה	אלוני יצחק
רמת הכובש	מעוז חיים	קפר הרא"ה	גבעת שמואל	אלמוג
רמת השופט	מעון ברוך	קפר ויתקין	גבעת שפירא	אפעל-מרכז סמינריוני
רמת השחן	מעון צבי	קפר ורבורג	גלעד (אבן יצחק)	אשדות יעקב (איחוד)
רמת יוחנן	מצליח	קפר חיים	גן הדרום	אשדות יעקב (מאוחד)
רמת ישי	מצפה שלם	קפר חסידים א'	גן חיים	אשל הנשיא
רמת פנקס	מרחב עם	קפר חסידים ב'	גן-גר	באר יעקב
רמת צבי	משמרות	קפר טרומן	גן שלמה	בארות יצחק
שדה אליהו	נאות מרדכי	קפר ידיתה	גן שמואל	בארי
שדה אליעזר	נוה אפעל	קפר יהושע	גני יוחנן	בית אלעזרי
שדה דוד	נוה אפרים	קפר יונה	גנים	בית אריה
שדה ורבורג	נוה זיו	קפר יחזקאל	דוב"ב	בית ברל
שדה יעקב	נוה חריף	קפר יעבץ	דורות	בית הלוי
שדה משה	נוה מיכאל	קפר מונש	החותרים	בית הלל
שדה נחום	נורדיה	קפר מ'מון	הסוללים	בית ז'ד
שדה נחמיה	ניר אליהו	קפר מל"ל	הרצליה	בית הנגיה
שדה צבי	ניר יפה	קפר מנחם	נרדון	בית יהושע
שדות מיכה	ניר ישכאל	קפר מריק	זכרון יעקב	בית יוסף
שדי אברהם	ניר משה	קפר מרדכי	חבת ציון	בית יוסף
שדמות דבורה	ניר עקיבא	קפר נטר	חפץ חיים	בית מאיר
שריגים (לי-און)	ניר צבי	קפר סאלד	טירת צבי	בית ניר
תחנת נסיונות צבי	נעורים	קפר סילבר	טנא	בית עוזיאל
תל יוסף	נצר חזני	קפר סירקין	יד בנימין	בית צבי
תל יצחק	נתניה	קפר עצי"ן	יד מרדכי	ביתן אהרן
תל מונד	ספיר	קפר פינס	יד נתן	בלפוריה
תל עמל (ניר דוד)	עזריאל	קפר קיש	ייט"ב	בני יהודה
תלמי אליהו	עין הנצי"ב	קפר רוזנאלד (זרעית)	יפית	בני ע"ש
תלמי אלעזר	עין השופט	קפר רופין	כדורי	בני ציון
תלמי ביל"ו	עשרת	קפר שמואל	כוכב יעקב	בני ראם
תלמי יוסף	פרדס חנה-כרכור	קפר שמריהו	כוכב מיכאל	בנמינה
תלמי יחיאל	צור הדסה	כרמי יוסף	קפר אזור	בצרה
תלמי יפה	צור יגאל	לבון	קפר ביאליק	בת שלמה

## 5. שמות המנציחים חללים, מקומות או מבצעים הקשורים למלחמות ישראל

פּלמחים	נְה דנִיאל	פּוכב יֵאיר	גְבַעַת כ"ח	אָבִיאל
צְבִיה	נְחִשׁוֹן	כּפּר אַחִים	גְבַעַת נִיל"י	אַבְנֵי אֵיתָן
קְרִית שְׁמוֹנָה	נִיל"י	כּפּר האַרְנִים	גְבַעַתִּי	אַבְשָׁלוֹם
רֹאשׁ צוּרִים	נִיר ח'ן	לְהַבּוֹת חֲבִיבָה	גֶשֶׁר הַזִּיז	אַחַזַּת שׁוֹשָׁנָה
רְבָדִים	נִיר יֶצֶחֶק	לוֹחְמֵי הַגִּטָּאוֹת	זְמַרְת	אַלוֹנֵי אַבָּא
רַם־אֹן	נִירִים	מְבַקְיֵעִים	חֶלֶץ	אַלֵי עַד
רַמַּת רְזִיאל	נֶצֶר סְרָנִי	מַעֲלֵה הַחֲמִשָּׁה	יַד הַשְּׁמוֹנָה	אַמֶּץ
שְׂדֵה יוֹאֵב	נְתִיב הַגְּדוּד	מְרַכֵּז שְׁפִירָא	יַד חֲנָה	אַרְגָּמָן
שְׂדֵה יֶצֶחֶק	נְתִיב הַל"ה	מַשְׁאֲבֵי שְׂדֵה	יַד לְשָׁרְיוֹן	בֵּית הָעֶרְבָה
	נְתִיב הָעֶשְׂרָה	מִשְׁמֵר דּוּד	יַחֲעֵם	בֶּן עֵמִי
	נְתִיב הַשִּׁירָה	מִשְׁמֵר הַשְּׂבָעָה	יַפְתָּח	בְּנֵי עֶטְרוֹת
	עֵין הַשְּׁלוּשָׁה	נְה אֵטִי"ב	יִשַׁע	בְּקוֹע

## 6. שמות סמליים הקשורים לערכי הבטחון וההגנה באי היישוב

עֵמִיקִם	מִשְׁמַרְת	הַר־אֶדֶר	בִּטְחָה	אַדִירִים
עֶצֶם	נַחַל עֵז	חַדְנָס	בֵּית חֲרוֹת	אֵיל
פְּעֵמֵי תַש"ז	נִיר עֶצְיוֹן	חֶמֶד	גּוֹנָן	אַלוֹן שַׁבּוֹת
רְנוּחָה	עֵזוֹז	כָּרֶם שְׁלוֹם	הָאוֹן	אַלְמָגוֹר
שׁוֹמְרָה	עֵין צוּרִים	מְדַרְךָ עוֹז	הַבוֹנִים	אַמֶּץ
תְּקוּמָה	עֵמִיעֵז	מִשְׁמֵר הַכְּנָב	הַגּוֹשְׁרִים	בַּחַן

# 7. שמות חקלאיים ושמות מעולם החי והצומח

קציר-חריש	נוף אילון	כפר הארנים	גנות	אדמית
רגבה	נורית	כפר החרש	גנות הדר	אדרכת
רגבים	נחליאל	כפר זיתים	גני הדר	אורטל
רמונים	נטועה	כרכם	גני יהודה	אורנית
רמות	ניסנית	כרם גן שמן	גניעם	אילון
רקפת	נר עם	כרמיאל	גרופית	אילניה
רתם	נרית	כרמיה	גרנות הגליל	אלונים
רתמים	נירן	כרמים	דגניה א'	אלמה
שבלים	נצן	לבנים	דגניה ב'	אלמות
שדה אילן	נצרים	לזית	דוגית	אמירים
שדה בוקר	סביון	לטם	דלב	אמן
שדה נצן	סלעית	מגדים	דקל	ארז
שדות ים	סמר	מורג	הדר עם	ארנים
שדמה	עגור	מורן	הזרע	אשבול
שדרות	עין החורש	מזרע	הזרעים	אשבל
שוקדה	עין כרם-בי"ס חקלאי	מטע	הראל	אשחר
שטים	עלש	מיטב	זרזיר	אשלים
שלו	עמר	מכמרת	חננית	בדלח
שקד	פאת שדה	מלאה	חצב	בית ארן
שריגים (לי-און)	פוריה - כפר עבודה	מלילות	חצרים	בית זית
שתולה	פוריה - נוה עובד	מענית	חרמש	בית שקמה
שתולים	פוריה עלית	מעש	טללים	גן שמן (כפר הנוער)
תירוש	פרדסיה	מרחביה (מושב)	יבול	גן שמן (מושב)
תלם	פרי-גן	מרחביה (קיבוץ)	ינוב	בסתן הגליל
תלמים	צאליים	נאות סמדר	יסעור	ברקון
תמר	צורית	נבטים	יערה	גבעולים
תנובות	צלפון	נוה אילן	כחל	גבעות בר
	קורנית	נוה דקלים	כלנית	גבעת אלה
	קטיף	נוה רק	כמהין	גדיד
	קלחים	נוה תמרים	כנות	גדיש

## ח. שמות גיאוגרפיים

אלון הגליל	גְרָנוֹת הַגִּלִּיל	מִיֶּשֶׁר	קְוָה יָם	צוּקֵי יָם
אֶל־יַסִּינִי	גֶּשֶׁר	מַעְבְּרוֹת	נוֹפִים	צוּקִים
אֶל־רוֹם	גַּתִּית	מַעְגָן	נוֹפִית	צוּרָן
אֶמִירִים	הַגּוֹשְׁרִים	מַעְלֵה אֶפְרַיִם	נְחָלִים	קְרִית יָם
אֶפִיק	הוֹד הַשְּׂרָוֶן	מַעְלֵה גְלָבֵעַ	נְחָשׁוּלִים	קְרִי שׁוֹמְרוֹן
אֶפְקִים	הַלָּה	מַעְלֵה שׁוֹמְרוֹן	נֶס הַרִים	רוּחַ מִדְּבָר
אֶפְקִים	הַכְּרִית	מַצְדּוֹת יְהוּדָה	נַצְנֵי סִינִי	רְכָסִים
אֲשָׁדוֹת יַעֲקֹב (איחוד)	הַשְּׁבִיל לַגְּבֵעָה	מַצְפָּה	סוּפָה	רְמוֹת
אֲשָׁדוֹת יַעֲקֹב (מאוחד)	חוֹלוֹן	מַצְפָּה יְרִיחוֹ	סַלְמָה	רְמוֹת נֶפְתָלִי
בֵּית יַחֲזֵק-שַׁעַר חֶפְר	חוֹלִית	מַצְפָּה נְטוּפָה	סַלְעִית	רְמַת גָּן
בְּקַעוֹת	חוֹפִית	מַצְפָּה רְמוֹן	עֵין גֵּב	רְמַת הַשְּׂרָוֶן
בַּת חֶפְר	חֻמֶּשׁ	מִצַּר	עֵין הַבְּשׂוּר	שְׁגָב
בַּת יָם	יּוֹבְלִים	מְרוֹם גּוֹלָן	עֵין הַמִּפְרָץ	שְׁגָב־שְׁלוֹם
גְּבוּלוֹת	יַעֲלוֹן	מִשְׁגֵּב עַם	עֵין הַעַמֶּק	שׂוֹאֵבָה
גְּבִים	יַעֲף	מִשְׁמֵר אֶלּוֹן	עֵין יַרְד	שְׁחָרוֹת
גְּבַע	יַקְוֹנָה	מִשְׁמֵר הַעַמֶּק	עֵין יְהַב	שַׁעַר אֶפְרַיִם
גְּבַע כְּרֶמֶל	כַּפַּר גְּלִים	מִשְׁמֵר הַשְּׂרָוֶן	עֵין כְּרֶמֶל	שַׁעַר הַגּוֹלָן
גְּבַעֲתִים	כַּפַּר עֵזָה	נְאוֹת גּוֹלָן	עֵין צוּרִים	שַׁעַר הַעַמֶּקִים
גְּדוֹת	כַּפַּר רֹאשׁ הַנֶּזְקָה	נְאוֹת סְמֵדָר	עֵינַת	שַׁעַר מְנַשָּׁה
גְּלִיל יָם	כַּפַּר תְּבוּר	נֶגְבָה	עֵלִי	שַׁעַר־תְּקוּנָה
גֵּן הַדְּרוֹם	לְהַבּוֹת הַבְּשָׁן	נְהַרְיָה	עַמְקָה	
גֵּן שׁוֹרֵק	מְבוֹא חֵמָה	נְוָה אוּר	פְּסָגוֹת	
גְּנֵי תְּקוּנָה	מַגְדַּל תַּפְּן	נְוָה זֶהַר	צוּפִית	

## פ. צליל, צורה ומשמעות עבריים לשמות מקומיים

אֲבְנֵי חֶפְצַי	גְּרָן	מַגְדַּל	עֵין הַחוּרֶשׁ	קְרִית אֶתָּא
אֲדָם	גַּתָּה	מַגְדַּל הַעַמֶּק	עֵין יַרְד	קְרִית טְבַעוֹן
אוּשָׁה	דִּישׁוֹן	מַגְדְּלִים	עֵין זִינוֹן	קְרִית עֲנָבִים
אֵילָנִיָּה	דְּלִיָּה	מַזוּר	עֵין חֲצַבָּה	רֹאשׁ הָעֵין
אֵילַת הַשְּׁחַר	הַר גְּלָה	מַזְרַע	עֵין עִירוֹן	רְבִיד
אֶלְקוֹשׁ	חֲדָרָה	מְטוּלָה	עֵינַת	רִיחוֹן
בְּאֵר אוּרָה	חוֹרְשִׁים	מְנוֹת	עֵלְמָה	רְמֵלָה
בְּאֵר טוֹבִיָּה	חֲלוּץ	מִנְחָמִיָּה	עַמִּיעַד	רַעִים
בְּאֵר מְלָכָה	חֲמֻדָּה	מְנָרָה	עַפּוּלָּה	שְׁאֲנוֹר
בְּאֵרוֹתֵי יָם	חֲמָרָה	מַרְגְּלִיזוֹת	עַתְלִית	שׁוֹבֵל
בֵּית אֶלְפָּא	טַפְחוֹת	מִשְׁמֵר הַיַּרְדֵּן	עַתְלִית	שִׁילַת
בֵּית זָרַע	יָגוּר	נְהַרְיָה	פְּנֵי חֶבֶר	שְׁמִשִּׁית
בֵּית חֲנוֹן	יַצְהָר	נְטוּר	פְּצָאֵל	שְׁקָף
גְּבַע בְּנֵי־מִין	כּוֹכַב הַשְּׁחַר	נִמְרוֹד	פְּרָדְסִיָּה	שַׁרְשׁ
גְּבַע כְּרֶמֶל	כַּחַל	נַעַן	צַבְעוֹן	תַּל עֲדָשִׁים
גְּבַת	כְּלִיל	סַתְרִיָּה	צוּפִין	תַּל קִצִּיר
גִּיאָה	כַּנָּף	עַדָן	צְרוּפָה	תַּל תְּאוּמִים
גִּילוֹן	כַּפַּר אוּרִיָּה	עֵין אֶלָּה	קַלְע	
גְּלִיל יָם	כַּפַּר חֲטִים	עֵין גֵּב	קַצְרִין	

# 01. שמות סמליים ופיוטיים

פסגות	נה אבות	כפר הנער הדתי (הנוער)	גן-אור	אביבים
פְּדִסְיָה	נה אור	כפר נְרָדִים	גני טל	אבנת
צופית	נה זהר	כפר זְהָרִים	גני תקנה	אדירים
צוקים	נה שלום	כפר חֶשֶׁן	גניעם	אור הגנוז
צפירים	נופים	כרמיאל	גרנות הגליל	אורים
קדומים	נופית	להב	גתית	אוכנית
קדימה	נחשולים	להבים	הוד השרון	אחנה
קדמה	נחשונים	לפיד	הודיות	אלון הגליל
קדרים	ניר בנים	לפידות	הזורעים	אלון שבות
רָגְבָה	ניר גלים	מאור	החותרים	אלי-סיני
רוח מדבר	ניר עז	מגדל תפן	הלה	אליקים
רחמה	ניר עם	מגל	המעפיל	אלישיב
רמות השבים	נס הרים	מגן	הסוללים	אל-רום
רמת מגשימים	נעורים	מגשימים	העגן	אמירים
רעננה	נען	מורשת	השביל לגבעה	אפיק
שבי ציון	נצני סיני	מישר	זהר	אפקים
שבי שומרון	נצנים	מיתר	זיקים	אריאל
שגב	נשר	מכבים-רעות	חולון	באר אורה
שגב-שלום	סעד	מכרה	חולית	באר טוביה
שואבה	סתרה	מכמנים	חופית	בית חנן
שומרה	עטרות	מנוף	חלוץ	בית קשת
שחר	עין הוד	מסדה	חמדת	בן שמון (כפר הנוער)
שחרות	עין ירב	מסלות	חמש	בני דרוור
שמרת	עין כמונים	מעגן	חפן	בצרון
שני	עין שריד	מעז חיים	חצרות יסף	בקעות
שעל	עינת	מעלות-תרשיחא	חרב לאת	בת הדר
שערי תקנה	עינת	מפלסים	חרות	בת חפר
שפיים	עיר אבות	מצפה אבי"ב	חרשים	בת עין
שרשים	עלומים	מרחביה (מושב)	טל-אל	גאולי תימן
שרשרת	עלי	מרחביה (קיבוץ)	טל שחר	גבולות
תל אביב-יפו	עלי זהב	משגב דב	יסודות	גבעת עז
תל עמל (ניר דוד)	עמיעד	משגב עם	יעד	גברעם
תמורים	עמקה	משמר השרון	יעף	גדות
תמרת	ענב	משמרות	יקום	גלאון
	עפרים	מתת	יתד	גלעד (אבן יצחק)
	פאת שדה	נבטים	כדים	גן השומרון
	פדואל	נגהות	כסופים	גן יאשה
	פדיה	נהורה	כפר גלים	גן שורק

## מקורות שמות היישובים ברוח הזמן

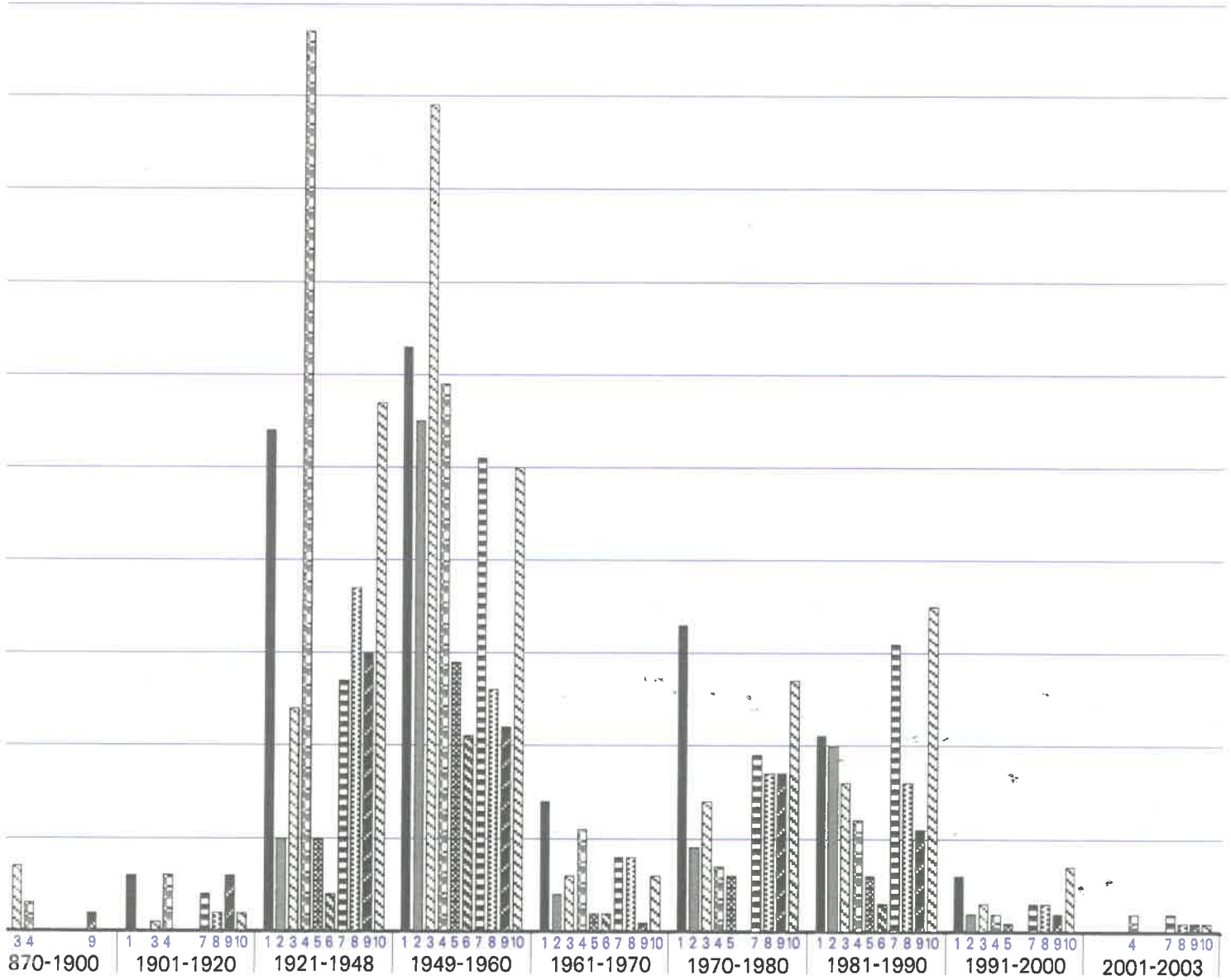

### מקרא

6 שמות סמליים הקשורים לערכי הבטחון וההגנה בחיי היישוב

7 שמות חקלאיים ושמות מעולם החי והצומח

8 שמות גאוגרפיים

9 צליל, צורה ומשמעות עבריים לשמות מקומיים

10 שמות סמליים ופיוטיים

1 שמות היסטוריים

2 שמות פרטיים ממקורות היהדות

3 שמות על פי פסוקים ומטבעות לשון במקורות היהודיים

4 שמות המנציחים אישים, אגודות ומפעלים הקשורים לתולדות הציונות ולבניין הארץ

5 שמות המנציחים חללים, מקומות או מבצעים הקשורים למלחמות ישראל